

IMPRESA

---

**POLESE**

S.r.l.

---



***MODELLO DI ORGANIZZAZIONE, GESTIONE E CONTROLLO***

***AI SENSI DEL D. LGS. 8 GIUGNO 2001 N. 231***

**di**

**IMPRESA POLESE S.r.l.**

***PARTE GENERALE***

Approvato dall'Amministratore Unico il 01/02/2022

## INDICE

### **CAPITOLO 1 LA RESPONSABILITÀ AMMINISTRATIVA DEGLI ENTI EX D.LGS. N. 231/2001**

1.1	PREMESSA	4
1.2	I REATI PREVISTI DAL DECRETO	5
1.3	LE SANZIONI COMMINATE DAL DECRETO	6
1.4	CONDIZIONE ESIMENTE DELLA RESPONSABILITÀ AMMINISTRATIVA	8
1.5	I REATI COMMESSI ALL'ESTERO	9
1.6	LE LINEE-GUIDA DI CONFINDUSTRIA	11
1.7	VICENDE MODIFICATIVE DELL'ENTE	12
1.8	PROCEDIMENTO DI ACCERTAMENTO DELL'ILLECITO	14
1.9	CARATTERISTICHE DEI MODELLI ORGANIZZATIVI AI SENSI DELL'ART. 30 DEL D.LGS. N. 81/2008 (COSIDDETTO "TESTO UNICO SULLA SICUREZZA")	15

### **CAPITOLO 2 IL MODELLO DI ORGANIZZAZIONE, GESTIONE E CONTROLLO DI IMPRESA POLESE S.r.l.**

2.1	LA SOCIETA'	18
2.2	LA GOVERNANCE E LA STRUTTURA ORGANIZZATIVA DI IMPRESA POLESE S.r.l.	19
2.3	INTRODUZIONE AL MODELLO DI IMPRESA POLESE S.r.l.	21
2.4	METODOLOGIA SEGUITA PER LA PREDISPOSIZIONE DEL MODELLO	21
2.4.1	Identificazione delle aree di rischio	22
2.4.2	Valutazione del rischio e finalità del Modello	22
2.5	ADOZIONE DEL MODELLO E SUA ATTUAZIONE	23
2.5.1	In generale	23
2.5.2	Modifiche e integrazioni del Modello	23
2.6	CONTENUTO, STRUTTURA E FUNZIONE DEL MODELLO	24
2.7	VERIFICHE PERIODICHE E AGGIORNAMENTO	24
2.8	RAPPORTI CON IL CODICE ETICO	25
2.9	DEFINIZIONI	25

### **CAPITOLO 3 L'ORGANISMO DI VIGILANZA DI IMPRESA POLESE S.r.l.**

3.1	L'ORGANISMO DI VIGILANZA DI IMPRESA POLESE S.r.l.	27
3.2	NOMINA E REQUISITI	28
3.3	RINUNCIA E SOSTITUZIONE	29
3.4	INDIPENDENZA E REVOCA	29
3.5	CONFLITTI D'INTERESSE E CONCORRENZA	30
3.6	FUNZIONI E POTERI	30
3.7	OBBLIGHI DI INFORMAZIONE ALL'ORGANISMO DI VIGILANZA DI IMPRESA POLESE S.r.l.	31
3.7.1	Obblighi generali	31
3.7.2	Obblighi specifici	33
3.7.3	Flussi informativi tra gli organi di controllo	34

### **CAPITOLO 4 SISTEMA DISCIPLINARE**

4.1	IN GENERALE	34
4.2	SANZIONI NEI CONFRONTI DEI DIPENDENTI	34
4.3	SANZIONI NEI CONFRONTI DEI DIRIGENTI	35
4.4	SANZIONI NEI CONFRONTI DI ALTRI SOGGETTI	35
4.4.1	Membri dell'organo amministrativo e dell'organo di controllo	35

4.4.2 Consulenti e Partner	36
<b>ALLEGATO 1</b>	37
REATI PRESUPPOSTO	37
<b>ALLEGATO 2</b>	46
ORGANIGRAMMA	46
<b>ALLEGATO 3</b>	47
DICHIARAZIONE DELL'ORGANISMO DI VIGILANZA	47
<b>ALLEGATO 4</b>	48
PROCEDURA DI SEGNALAZIONE DI VIOLAZIONI DI PRINCIPI E PRESCRIZIONI DEL MODELLO DI ORGANIZZAZIONE GESTIONE E CONTROLLO E/O DEL CODICE ETICO DI IMPRESA POLESE S.r.l. ("WHISTLE BLOWING")	48

## CAPITOLO 1

### LA RESPONSABILITÀ AMMINISTRATIVA DEGLI ENTI EX D.LGS. N. 231/2001

#### 1.1 Premessa

Il D. Lgs. 8 giugno 2001, n. 231, che reca la “Disciplina della responsabilità amministrativa delle persone giuridiche, delle società e delle associazioni anche prive di personalità giuridica” (di seguito anche il “D.Lgs. 231/2001” o, anche solo il “Decreto”), entrato in vigore il 4 luglio 2001 in attuazione dell’art. 11 della Legge-Delega 29 settembre 2000 n. 300, ha introdotto nell’ordinamento giuridico italiano, conformemente a quanto previsto in ambito comunitario, la responsabilità amministrativa degli enti, ove per “enti” si intendono le società commerciali, di capitali e di persone, e le associazioni, anche prive di personalità giuridica.

Il Decreto ha, inoltre, inteso adeguare la normativa interna in materia di responsabilità delle persone giuridiche ad alcune Convenzioni internazionali a cui la Repubblica Italiana aveva già da tempo aderito, ed in particolare:

- la Convenzione di Bruxelles del 26 luglio 1995 sulla tutela degli interessi finanziari delle Comunità Europee;
- la Convenzione di Bruxelles del 26 maggio 1997 sulla lotta alla corruzione dei Funzionari della Comunità Europea o degli Stati membri;
- la Convenzione OCSE del 17 dicembre 1997 sulla lotta alla corruzione di Pubblici Ufficiali stranieri nelle operazioni economiche e internazionali.

Tale nuova forma di responsabilità, sebbene definita “amministrativa” dal legislatore, presenta i caratteri propri della responsabilità penale, essendo rimesso al giudice penale competente l’accertamento dei reati dai quali essa è fatta derivare, ed essendo estese all’ente le medesime garanzie del processo penale.

La responsabilità amministrativa dell’ente deriva dal compimento di reati, espressamente indicati nel D. Lgs. 231/2001, commessi, nell’interesse o a vantaggio dell’ente stesso, da persone fisiche che rivestano funzioni di rappresentanza, amministrazione o direzione dell’ente o di una sua unità organizzativa dotata di autonomia finanziaria e funzionale, o che ne esercitino, anche di fatto, la gestione e il controllo (i cosiddetti “soggetti apicali”), ovvero che siano sottoposte alla direzione o vigilanza di uno dei soggetti sopra indicati (i cosiddetti “soggetti sottoposti”). Al contrario, la sussistenza di un vantaggio esclusivo da parte di colui il quale commette il fatto reato esclude la responsabilità della Società, la quale si viene in questo modo a trovare in una situazione di assoluta e manifesta estraneità rispetto al reato commesso.

Oltre all’esistenza dei requisiti sopra descritti, il D. Lgs. 231/2001 richiede anche l’accertamento della colpevolezza dell’ente, al fine di poterne affermare la responsabilità. Tale requisito è riconducibile ad una “colpa di organizzazione”, da intendersi quale mancata adozione, da parte dell’ente, di misure preventive adeguate a prevenire la commissione dei reati elencati al successivo paragrafo, da parte dei soggetti individuati nel Decreto.

Laddove l’ente sia in grado di dimostrare di aver adottato ed efficacemente attuato un’organizzazione idonea ad evitare la commissione di tali reati, attraverso l’adozione del modello di organizzazione, gestione e controllo previsto dal D. Lgs. 231/2001, questi non risponderà a titolo di responsabilità amministrativa.

Occorre precisare che la responsabilità amministrativa della persona giuridica si aggiunge a quella penale, ma non annulla, la responsabilità della persona fisica che ha materialmente commesso il reato; entrambe queste responsabilità sono oggetto di accertamento di fronte al giudice penale.

La responsabilità dell'impresa può ricorrere anche se il delitto presupposto si configura nella forma di tentativo (ai sensi dell'art. 26 del D. Lgs. 231/01), vale a dire quando il soggetto agente compie atti idonei in modo non equivoco a commettere il delitto e l'azione non si compie o l'evento non si verifica.

## **1.2 I reati previsti dal Decreto**

I reati, dal cui compimento è fatta derivare la responsabilità amministrativa dell'ente, sono quelli espressamente e tassativamente richiamati dal D. Lgs. 231/2001 e successive modifiche ed integrazioni.

Si elencano di seguito le "categorie di reato" attualmente ricomprese nell'ambito di applicazione del D.Lgs. 231/2001, rimandando all'ALLEGATO 1 del presente documento per il dettaglio delle singole fattispecie ricomprese in ciascuna categoria:

- a) Reati contro la Pubblica Amministrazione (artt. 24 e 25);
- b) Delitti informatici e trattamento illecito di dati, introdotti dalla Legge 48/2008 (art. 24-bis);
- c) Delitti di criminalità organizzata, introdotti dalla Legge 94/2009 (art. 24 ter);
- d) Reati in materia di falsità in monete, in carte di pubblico credito, in valori di bollo e in strumenti o segni di riconoscimento, introdotti dalla Legge 409/2001 e modificati con Legge 99/2009 (art. 25-bis);
- e) Delitti contro l'industria e il commercio, introdotti dalla Legge 99/2009 (art. 25-bis 1);
- f) Reati societari, introdotti dal D.Lgs. 61/2002 e modificati dalla Legge 262/2005, dalla Legge 190/2012, dalla Legge 69/2015 e dal D.Lgs. 15 marzo 2017 n.38 (art. 25-ter);
- g) Delitti con finalità di terrorismo o di eversione dell'ordine democratico, introdotti dalla Legge 7/2003 (art. 25 quater);
- h) Pratiche di mutilazione degli organi genitali femminili, introdotti dalla Legge 7/2006 (art. 25– quater 1);
- i) Delitti contro la personalità individuale, introdotti dalla Legge 228/2003 e modificati con la Legge 38/2006, con il D.Lgs. 39/2014 e dalla legge 29 ottobre 2016, n.199 (art. 25 quinquies);
- j) Abusi di mercato, introdotti dalla Legge 62/2005 e modificati dalla Legge 262/2005 (art. 25- sexies);
- k) Reati transnazionali, introdotti dalla Legge 146/2006;
- l) Reati colposi commessi con violazione della normativa antinfortunistica e sulla tutela dell'igiene e della salute sul lavoro, introdotti dalla Legge 123/2007 (art. 25-septies);
- m) Reati in materia di ricettazione, riciclaggio e impiego di denaro di provenienza illecita introdotti dal D.Lgs. 231/2007, nonché autoriciclaggio (art. 25-octies);
- n) Delitti in materia di violazione del diritto d'autore, introdotti dalla Legge 99/2009 (art. 25- novies);
- o) Reato di induzione a non rendere dichiarazioni o a rendere dichiarazioni mendaci all'autorità giudiziaria, introdotto dalla Legge 116/2009 (art. 25-decies);
- p) Reati ambientali, introdotti dal D.Lgs. 121/2011 e modificati dalla Legge 68/2015 (art. 25- undecies);
- q) Reato di impiego di cittadini di paesi terzi il cui soggiorno è irregolare, introdotto nel Decreto dal D.Lgs. 109/2012 (art. 25-duodecies);
- r) Reati di razzismo e xenofobia, introdotti nel Decreto dalla Legge n. 167 del 20 novembre 2017, art.5 comma 2 (art. 25 terdecies);

- s) Reato di frode in competizioni sportive, esercizio abusivo di gioco o di scommessa e giochi d'azzardo esercitati a mezzo di apparecchi vietati, introdotti nel Decreto dalla Legge 13 dicembre 1989, n. 401 (art. 25 quaterdecies);
- t) Reati tributari, introdotti nel Decreto dalla Legge 19 dicembre 2019 n. 157 (art. 25 quinquiesdecies);
- u) Reati di contrabbando, introdotti nel Decreto dal D. Lgs. 14 luglio 2020 n. 75 (art. 25 sexiesdecies);

### **1.3 Le sanzioni comminate dal Decreto**

Il sistema sanzionatorio definito dal D. Lgs. 231/2001, a fronte del compimento dei reati sopra elencati, prevede, a seconda degli illeciti commessi, l'applicazione delle seguenti sanzioni amministrative:

- sanzioni pecuniarie (attualmente fino ad un massimo di 1.549.000 di euro circa);
- sanzioni interdittive;
- confisca;
- pubblicazione della sentenza.

#### **Le sanzioni pecuniarie**

Per quanto attiene alla sanzione pecuniaria, essa è obbligatoriamente applicata, in base all'art. 10, comma 1, in ogni ipotesi di responsabilità amministrativa da reato, mentre le altre sanzioni sono accessorie a quella pecuniaria ed eventuali a seconda del reato effettivamente commesso o tentato.

I criteri di commisurazione della sanzione pecuniaria sono di due tipi:

- 1) quelli oggettivi, legati alla gravità del fatto ed al grado della responsabilità dell'ente, nonché alle attività poste in essere per eliminare o limitare le conseguenze dannose del fatto e prevenire la commissione di ulteriori illeciti, che incidono sulla determinazione del numero delle quote applicate;
- 2) quelli soggettivi, legati alle condizioni economiche e patrimoniali dell'ente, che incidono sulla determinazione del valore pecuniario della quota, al fine di assicurare l'efficacia della sanzione.

Ai sensi dell'art. 12 del D. Lgs. 231/2001:

- 1) la sanzione pecuniaria è ridotta della metà e non può comunque essere superiore a euro 103.291 se:
  - a) l'autore del reato ha commesso il fatto nel prevalente interesse proprio o di terzi e l'ente non ne ha ricavato vantaggio o ne ha ricavato un vantaggio minimo;
  - b) il danno patrimoniale cagionato è di particolare tenuità;
- 2) La sanzione è ridotta da un terzo alla metà se, prima della dichiarazione di apertura del dibattimento di primo grado:
  - a) l'ente ha risarcito integralmente il danno e ha eliminato le conseguenze dannose o pericolose del reato ovvero si è comunque efficacemente adoperato in tal senso;
  - b) è stato adottato e reso operativo un modello organizzativo idoneo a prevenire reati della specie di quello verificatosi.
- 3) Nel caso in cui concorrano entrambe le condizioni previste dalle lettere punto 2, la sanzione è ridotta dalla metà ai due terzi.

In ogni caso, la sanzione pecuniaria non può essere inferiore a euro 10.329.

#### **Le sanzioni interdittive**

Le sanzioni interdittive, che possono essere comminate solo laddove espressamente previste e anche in via cautelare, sono le seguenti:

- interdizione dall'esercizio dell'attività;
- sospensione o revoca delle autorizzazioni, licenze o concessioni funzionali alla commissione dell'illecito;
- divieto di contrattare con la Pubblica Amministrazione, salvo che per ottenere le prestazioni di un pubblico servizio;
- esclusione da agevolazioni, finanziamenti, contributi e sussidi, e/o revoca di quelli eventualmente già concessi;
- divieto di pubblicizzare beni o servizi.

Per l'applicazione delle sanzioni interdittive occorre che il reato dell'apicale abbia procurato all'ente un profitto di rilevante entità, che il reato del sottoposto sia stato determinato o agevolato da gravi carenze organizzative oppure che vi sia stata reiterazione degli illeciti.

Le sanzioni interdittive devono essere modulate in ossequio ai principi di adeguatezza, proporzionalità e sussidiarietà; in particolare, l'art. 69, comma 2, del Decreto prevede che la sentenza che applichi sanzioni interdittive *"deve sempre indicare l'attività o le strutture oggetto della sanzione"*, escludendo che possa indifferentemente coinvolgere ogni settore in cui l'ente opera.

Il D. Lgs. 231/2001 prevede inoltre che, qualora vi siano i presupposti per l'applicazione di una sanzione interdittiva che disponga l'interruzione dell'attività della società, il giudice, in luogo dell'applicazione di detta sanzione, possa disporre la prosecuzione dell'attività da parte di un commissario giudiziale (art. 15) nominato per un periodo pari alla durata della pena che sarebbe stata applicata, qualora ricorra almeno una delle seguenti condizioni:

- la società svolge un pubblico servizio o un servizio di pubblica necessità la cui interruzione può provocare un grave pregiudizio alla collettività;
- l'interruzione dell'attività può provocare rilevanti ripercussioni sull'occupazione tenuto conto delle dimensioni della società e delle condizioni economiche del territorio in cui è situata.

Peraltro, le sanzioni interdittive non si applicano se, prima della dichiarazione di apertura del dibattimento di primo grado, l'ente ha riparato le conseguenze del reato, ai sensi dell'articolo 17 del decreto 231. In particolare, a tal fine, occorre che l'ente abbia: *i)* risarcito integralmente il danno ed eliminato le conseguenze dannose o pericolose del reato ovvero si sia adoperato in tal senso; *ii)* adottato e attuato un modello organizzativo idoneo a prevenire reati della specie di quello verificatosi; *iii)* messo a disposizione il profitto conseguito.

Infine, la legge 9 gennaio 2019, n. 3, recante "Misure per il contrasto dei reati contro la pubblica amministrazione e in materia di trasparenza dei partiti e movimenti politici" (cd. legge Spazzacorrotti) ha introdotto una disciplina specifica per l'applicazione delle sanzioni interdittive ad alcuni reati contro la PA, ovvero concussione, corruzione propria semplice e aggravata dal rilevante profitto conseguito dall'ente, corruzione in atti giudiziari, induzione indebita a dare o promettere utilità, dazione o promessa al pubblico ufficiale o all'incaricato di pubblico servizio di denaro o altra utilità da parte del corruttore, istigazione alla corruzione.

In particolare, la legge ha disposto un inasprimento del trattamento sanzionatorio, distinguendo due diverse forbici edittali a seconda della qualifica del reo: le sanzioni interdittive potranno avere una durata compresa

tra 4 e 7 anni se il reato è commesso da un soggetto apicale e tra 2 e 4 anni se il colpevole è un soggetto subordinato<sup>5</sup>.

La legge ha invece disposto l'applicazione delle sanzioni interdittive nella misura base di cui all'art. 13, co. 2 del decreto 231 (3 mesi- 2 anni) qualora l'ente, per gli stessi delitti citati e prima della sentenza di primo grado, si sia adoperato per evitare ulteriori conseguenze del reato e abbia collaborato con l'autorità giudiziaria per assicurare le prove dell'illecito, per individuarne i responsabili e abbia attuato modelli organizzativi idonei a prevenire nuovi illeciti e ad evitare le carenze organizzative che li hanno determinati.

### **La confisca del prezzo o del profitto del reato**

Ai sensi dell'art. 19 del D. Lgs. 231/2001, nei confronti dell'ente è sempre disposta, con la sentenza di condanna, la confisca del prezzo o del profitto del reato, salvo che per la parte che può essere restituita al danneggiato. Sono fatti salvi i diritti acquisiti dai terzi in buona fede. Quando non è possibile eseguire la confisca sui beni costituenti direttamente prezzo o profitto del reato, la stessa può avere ad oggetto somme di denaro, beni, o altre utilità di valore equivalente al prezzo o al profitto del reato.

In via cautelare, può essere disposto il sequestro delle cose che, costituendo prezzo o profitto del reato o loro equivalente monetario, sono suscettibili di confisca (art. 53 del D. Lgs. 231/2001).

Come evidenziato dalla giurisprudenza (Cass., VI sez. pen., sent. n. 34505 del 2012), per ordinare il sequestro preventivo il giudice deve valutare la concreta fondatezza dell'accusa e ravvisare gravi indizi di responsabilità dell'ente.

In tema di sequestro preventivo, occorre infine evidenziare l'inserimento del comma 1- *bis* nell'articolo 53 del decreto 231, aggiunto in sede di conversione del Decreto Legge n. 101 del 2013. La disposizione prevede che, in caso di sequestro finalizzato alla confisca per equivalente ex articolo 19, comma 2, del decreto 231, il custode giudiziario consente agli organi societari di impiegare società, aziende, titoli, quote azionarie o somme liquide oggetto di sequestro per garantire la continuità e lo sviluppo aziendale.

La gestione di tali beni, dunque, di regola rimane in capo agli organi sociali, mentre solo in caso di violazione della destinazione ai fini di sviluppo e continuità aziendale è prevista la devoluzione di poteri gestori in capo a un amministratore giudiziario. Quest'ultimo, di conseguenza, esercita un potere di sola vigilanza sull'attività degli organi societari, fungendo da raccordo tra l'autorità giudiziaria e l'impresa.

Si ricorda, inoltre, che l'art. 54 del D. Lgs. 231/2001, titolato sequestro conservativo, dispone che se vi è fondata ragione di ritenere che manchino o si disperdano le garanzie per il pagamento della sanzione pecuniaria, delle spese del procedimento e di ogni altra somma dovuta all'erario dello Stato, il pubblico ministero, in ogni stato e grado del processo di merito, chiede il sequestro conservativo dei beni mobili e immobili dell'ente o delle somme o cose allo stesso dovute.

### **La pubblicazione della sentenza di condanna**

Infine, il giudice, se applica sanzioni interdittive, può anche disporre la pubblicazione della sentenza di condanna, misura capace di recare un grave impatto sull'immagine dell'ente.

La pubblicazione della sentenza di condanna in uno o più giornali, per estratto o per intero, può essere disposta dal giudice, unitamente all'affissione nel comune dove l'ente ha la sede principale, quando è applicata una sanzione interdittiva. La pubblicazione è eseguita a cura della cancelleria del giudice competente e a spese dell'ente.

Per completezza, si segnala da ultimo che, ai sensi degli artt. 9-11 del D.P.R. 14 novembre 2002, n. 313, è stata prevista l'istituzione, presso il casellario giudiziale centrale, dell'anagrafe nazionale delle sanzioni



amministrative irrogate alle società o altri enti. Tale anagrafe raccoglie i provvedimenti sanzionatori divenuti irrevocabili ove rimangono per cinque anni dall'applicazione della sanzione pecuniaria o per dieci anni dall'applicazione della sanzione interdittiva, se negli stessi periodi non sia stato commesso un ulteriore illecito amministrativo.

#### **1.4 Condizione esimente della responsabilità amministrativa**

L'art. 6 del D. Lgs. 231/2001 stabilisce che l'ente non risponda a titolo di responsabilità amministrativa, qualora dimostri che:

- l'organo dirigente ha adottato ed efficacemente attuato, prima della commissione del fatto, modelli di organizzazione, gestione e controllo idonei a prevenire reati della specie di quello verificatosi;
- il compito di vigilare sul funzionamento e l'osservanza dei modelli e di curarne il relativo aggiornamento è stato affidato ad un organismo dell'ente dotato di autonomi poteri di iniziativa e di controllo (c.d. Organismo di Vigilanza);
- le persone hanno commesso il reato eludendo fraudolentemente i modelli di organizzazione, gestione e controllo;
- non vi è stata omessa o insufficiente vigilanza da parte dell'Organismo di Vigilanza.

Si ha esclusione della responsabilità ove le predette condizioni ricorrano, nel loro complesso, al momento della commissione del reato o illecito; tuttavia anche l'adozione e l'attuazione del Modello avvenute in un momento successivo alla commissione del reato o illecito svolgono comunque effetti positivi in ordine alle sanzioni irrogabili all'ente (artt. 12, comma 2, 17, comma 1, lettera b) del Decreto).

Nel caso, invece, di un reato commesso da soggetti sottoposti all'altrui direzione o vigilanza, la società risponde se la commissione del reato è stata resa possibile dalla violazione degli obblighi di direzione o vigilanza alla cui osservanza la società è tenuta. A tal proposito, tuttavia, l'articolo 7 del d.lgs. 231/2001 stabilisce che la violazione degli obblighi di direzione o vigilanza è esclusa se la società, prima della commissione del reato, ha adottato ed efficacemente attuato un Modello di organizzazione, gestione e controllo idoneo a prevenire i reati della specie di quello verificatosi.

L'adozione del modello di organizzazione, gestione e controllo, dunque, consente all'ente di potersi sottrarre all'imputazione di responsabilità amministrativa. La mera adozione di tale documento, con delibera dell'organo amministrativo dell'ente, non è, tuttavia, di per sé sufficiente ad escludere detta responsabilità, essendo necessario che il modello sia efficacemente ed effettivamente attuato.

Con riferimento all'efficacia del modello di organizzazione, gestione e controllo per la prevenzione della commissione dei reati previsti dal D.Lgs. 231/2001, si richiede che esso:

- individui le attività aziendali nel cui ambito possono essere commessi i reati;
- preveda specifici protocolli diretti a programmare la formazione e l'attuazione delle decisioni dell'ente in relazione ai reati da prevenire;
- individui modalità di gestione delle risorse finanziarie idonee ad impedire la commissione dei reati;
- preveda obblighi di informazione nei confronti dell'organismo deputato a vigilare sul funzionamento e l'osservanza dei modelli;
- introduca un sistema disciplinare idoneo a sanzionare il mancato rispetto delle misure indicate nel modello di organizzazione, gestione e controllo.

Con riferimento all'effettiva applicazione del modello di organizzazione, gestione e controllo, il D. Lgs. 231/2001 richiede:

- una verifica periodica e, nel caso in cui siano scoperte significative violazioni delle prescrizioni imposte dal modello o intervengano mutamenti nell'organizzazione o nell'attività dell'ente ovvero modifiche legislative, la modifica del modello di organizzazione, gestione e controllo;
- l'irrogazione di sanzioni in caso di violazione delle prescrizioni imposte dal modello di organizzazione, gestione e controllo.

### 1.5 I reati commessi all'estero

Secondo l'art. 4 del d.lgs. 231/2001, l'ente può essere chiamato a rispondere in Italia in relazione a reati – rilevanti ai fini della responsabilità amministrativa degli enti – commessi all'estero<sup>1</sup>. La Relazione illustrativa al d.lgs. 231/2001 sottolinea la necessità di non lasciare sfornita di sanzione una situazione criminologica di frequente verifica, anche al fine di evitare facili elusioni dell'intero impianto normativo in oggetto.

I presupposti (previsti dalla norma ovvero desumibili dal complesso del d.lgs. 231/2001) su cui si fonda la responsabilità dell'ente per reati commessi all'estero sono:

- I. il reato deve essere commesso all'estero da un soggetto funzionalmente legato all'ente, ai sensi dell'art. 5, comma 1, del d.lgs. 231/2001;
- II. l'ente deve avere la propria sede principale in Italia, ossia la sede effettiva ove si svolgono le attività amministrative e di direzione, eventualmente anche diversa da quella in cui si trova l'azienda o la sede legale (enti dotati di personalità giuridica), ovvero il luogo in cui viene svolta l'attività in modo continuativo (enti privi di personalità giuridica);
- III. l'ente può rispondere solo nei casi e alle condizioni previste dagli artt. 7, 8, 9, 10 c.p. (nei casi in cui la legge prevede che il colpevole - persona fisica - sia punito a richiesta del Ministro della Giustizia, si procede contro l'ente solo se la richiesta è formulata anche nei confronti dell'ente stesso)<sup>2</sup>. Il rinvio

<sup>1</sup> L'art. 4 del d.lgs. 231/2001 prevede quanto segue: "1. Nei casi e alle condizioni previsti dagli articoli 7, 8, 9 e 10 del codice penale, gli enti aventi nel territorio dello Stato la sede principale rispondono anche in relazione ai reati commessi all'estero, purché nei loro confronti non proceda lo Stato del luogo in cui è stato commesso il fatto. 2. Nei casi in cui la legge prevede che il colpevole sia punito a richiesta del Ministro della giustizia, si procede contro l'ente solo se la richiesta è formulata anche nei confronti di quest'ultimo".

<sup>2</sup> Art. 7 c.p.: "Reati commessi all'estero - E' punito secondo la legge italiana il cittadino o lo straniero che commette in territorio estero taluno dei seguenti reati: 1) delitti contro la personalità dello Stato italiano; 2) delitti di contraffazione del sigillo dello Stato e di uso di tale sigillo contraffatto; 3) delitti di falsità in monete aventi corso legale nel territorio dello Stato, o in valori di bollo o in carte di pubblico credito italiano; 4) delitti commessi da pubblici ufficiali a servizio dello Stato, abusando dei poteri o violando i doveri inerenti alle loro funzioni; 5) ogni altro reato per il quale speciali disposizioni di legge o convenzioni internazionali stabiliscono l'applicabilità della legge penale italiana". Art. 8 c.p.: "Delitto politico commesso all'estero - Il cittadino o lo straniero, che commette in territorio estero un delitto politico non compreso tra quelli indicati nel numero 1 dell'articolo precedente, è punito secondo la legge italiana, a richiesta del Ministro della giustizia. Se si tratta di delitto punibile a querela della persona offesa, occorre, oltre tale richiesta, anche la querela. Agli effetti della legge penale, è delitto politico ogni delitto, che offende un interesse politico dello Stato, ovvero un diritto politico del cittadino. E' altresì considerato delitto politico il delitto comune determinato, in tutto o in parte, da motivi politici." Art. 9 c.p.: "Delitto comune del cittadino all'estero - Il cittadino, che, fuori dei casi indicati nei due articoli precedenti, commette in territorio estero un delitto per il quale la legge italiana stabilisce l'ergastolo, o la reclusione non inferiore nel minimo a tre anni, è punito secondo la legge medesima, sempre che si trovi nel territorio dello Stato. Se si tratta di delitto per il quale è stabilita una pena restrittiva della libertà personale di minore durata, il colpevole è punito a richiesta del Ministro della giustizia ovvero a istanza o a querela della persona offesa. Nei casi preveduti dalle disposizioni precedenti, qualora si tratti di delitto commesso a danno delle Comunità europee, di uno Stato estero o di uno straniero, il colpevole è punito a richiesta del Ministro della giustizia, sempre che l'estradizione di lui non sia stata concessa, ovvero non sia stata accettata dal Governo dello Stato in cui egli ha commesso il delitto."

agli artt. 7-10 c.p. è da coordinare con le previsioni degli articoli da 24 a 25-octies del d.lgs. 231/2001, sicché - anche in ossequio al principio di legalità di cui all'art. 2 del d.lgs. 231/2001 - a fronte della serie di reati menzionati dagli artt. 7-10 c.p., la società potrà rispondere soltanto di quelli per i quali la sua responsabilità sia prevista da una disposizione legislativa ad hoc;

- IV. sussistendo i casi e le condizioni di cui ai predetti articoli del codice penale, nei confronti dell'ente non proceda lo Stato del luogo in cui è stato commesso il fatto.

Tali regole riguardano i reati commessi interamente all'estero da soggetti apicali o sottoposti. Per le condotte criminose che siano avvenute anche solo in parte in Italia, si applica il principio di territorialità ex art. 6 del codice penale, in forza del quale "il reato si considera commesso nel territorio dello Stato, quando l'azione o l'omissione, che lo costituisce, è ivi avvenuta in tutto o in parte, ovvero si è ivi verificato l'evento che è la conseguenza dell'azione od omissione".

### **1.6 Le Linee-Guida di Confindustria**

L'art. 6, comma 3, del d.lgs. n. 231/2001 prevede che *"i modelli di organizzazione e di gestione possono essere adottati, garantendo le esigenze di cui al comma 2, sulla base di codici di comportamento redatti dalle associazioni rappresentative degli enti, comunicati al Ministero della giustizia che, di concerto con i Ministeri competenti, può formulare, entro trenta giorni, osservazioni sulla idoneità dei modelli a prevenire i reati"*.

In ottemperanza a quanto disposto dall'art. 6, comma 3, del d.lgs. 231/2001, Confindustria ha emanato le Linee guida per la costruzione dei modelli di organizzazione, gestione e controllo ai sensi del decreto legislativo 8 giugno 2001, n. 231/2001 che sono state approvate dal Ministero della Giustizia con il D.M. 4 dicembre 2003. Il successivo aggiornamento, pubblicato da Confindustria in data 24 maggio 2004, è stato approvato dal Ministero della Giustizia, che ha giudicato tali Linee Guida idonee al raggiungimento delle finalità previste dal Decreto. Dette Linee Guida sono state da ultimo aggiornate da Confindustria a giugno 2021 ed approvate dal Ministero di Giustizia in data 8 giugno 2021.

Nella definizione del modello di organizzazione, gestione e controllo, le Linee Guida di Confindustria prevedono le seguenti fasi progettuali:

- l'identificazione dei rischi, ossia l'analisi del contesto aziendale per evidenziare in quali aree di attività e secondo quali modalità si possano verificare i reati previsti dal D. Lgs. 231/2001;
- la predisposizione di un sistema di controllo idoneo a prevenire i rischi di reato identificati nella fase precedente, attraverso la valutazione del sistema di controllo esistente all'interno dell'ente ed il suo grado di adeguamento alle esigenze espresse dal D. Lgs. 231/2001;
- adozione di alcuni strumenti generali tra cui i principali sono un codice etico e un sistema disciplinare;
- individuazione dei criteri per la scelta dell'Organismo di controllo.

Le componenti più rilevanti del sistema di controllo delineato nelle Linee Guida di Confindustria per garantire

---

Art. 10 c.p.: "Delitto comune dello straniero all'estero – Lo straniero, che, fuori dei casi indicati negli articoli 7 e 8, commette in territorio estero, a danno dello Stato o di un cittadino, un delitto per il quale la legge italiana stabilisce l'ergastolo, o la reclusione non inferiore nel minimo a un anno, è punito secondo la legge medesima, sempre che si trovi nel territorio dello Stato, e vi sia richiesta del Ministro della giustizia, ovvero istanza o querela della persona offesa. Se il delitto è commesso a danno delle Comunità europee di uno Stato estero o di uno straniero, il colpevole è punito secondo la legge italiana, a richiesta del Ministro della giustizia, sempre che: 1) si trovi nel territorio dello Stato; 2) si tratti di delitto per il quale è stabilita la pena dell'ergastolo ovvero della reclusione non inferiore nel minimo di tre anni; 3) l'estradizione di lui non sia stata concessa, ovvero non sia stata accettata dal Governo dello Stato in cui egli ha commesso il delitto, o da quello dello Stato a cui egli appartiene".

l'efficacia del modello di organizzazione, gestione e controllo sono le seguenti:

- previsione di principi etici e di regole comportamentali in un Codice Etico o di comportamento;
- un sistema organizzativo sufficientemente aggiornato, formalizzato e chiaro, in particolare con riguardo all'attribuzione di responsabilità, alle linee di dipendenza gerarchica ed alla descrizione dei compiti con specifica previsione di principi di controllo;
- procedure manuali e/o informatiche che regolino lo svolgimento delle attività, prevedendo opportuni controlli;
- poteri autorizzativi e di firma coerenti con le responsabilità organizzative e gestionali attribuite dall'ente, prevedendo, laddove opportuno, adeguati di limiti di spesa;
- sistemi di controllo integrato che, considerando tutti i rischi operativi, siano capaci di fornire una tempestiva segnalazione dell'esistenza e dell'insorgere di situazioni di criticità generale e/o particolare;
- informazione e comunicazione al personale, caratterizzata da capillarità, efficacia, autorevolezza, chiarezza ed adeguatamente dettagliata nonché periodicamente ripetuta, a cui si aggiunge un adeguato programma di formazione del personale, modulato in funzione dei livelli dei destinatari.

Le Linee Guida di Confindustria precisano, inoltre, che le componenti del sistema di controllo sopra descritte devono conformarsi ad una serie di principi di controllo, tra cui:

- verificabilità, tracciabilità, coerenza e congruità di ogni operazione, transazione e azione;
- applicazione del principio di separazione delle funzioni e segregazione dei compiti (nessuno può gestire in autonomia un intero processo);
- istituzione, esecuzione e documentazione dell'attività di controllo sui processi e sulle attività a rischio di reato.

### **1.7 Vicende modificative dell'ente**

Il d.lgs. n. 231/2001 disciplina il regime della responsabilità patrimoniale dell'ente anche in relazione alle vicende modificative dell'ente quali la trasformazione, la fusione, la scissione e la cessione d'azienda.

Secondo l'art. 27, comma 1, del d.lgs. n. 231/2001, dell'obbligazione per il pagamento della sanzione pecuniaria risponde l'ente con il suo patrimonio. La disposizione in esame rende, inoltre, manifesto l'intento del Legislatore di individuare una responsabilità dell'ente autonoma rispetto non solo a quella dell'autore del reato (si veda, a tale proposito, l'art. 8 del d.lgs. 231/2001)<sup>3</sup> ma anche rispetto ai singoli membri della compagine sociale.

Gli artt. 28-33 del d.lgs. 231/2001 regolano l'incidenza sulla responsabilità dell'ente delle vicende modificative connesse a operazioni di trasformazione, fusione, scissione e cessione di azienda. Il Legislatore ha tenuto conto di due esigenze contrapposte:

- da un lato, evitare che tali operazioni possano costituire uno strumento per eludere agevolmente la

---

<sup>3</sup> Art. 8 del d.lgs. 231/2001: "Autonomia della responsabilità dell'ente – 1. la responsabilità dell'ente sussiste anche quando: a) l'autore del reato non è stato identificato o non è imputabile; b) il reato si estingue per una causa diversa dall'amnistia. 2. Salvo che la legge disponga diversamente, non si procede nei confronti dell'ente quando è concessa amnistia per un reato in relazione al quale è prevista la sua responsabilità e l'imputato ha rinunciato alla sua applicazione. 3. L'ente può rinunciare all'amnistia."

responsabilità amministrativa dell'ente;

- dall'altro, non penalizzare interventi di riorganizzazione privi di intenti elusivi. La Relazione illustrativa al d.lgs. 231/2001 afferma *“Il criterio di massima al riguardo seguito è stato quello di regolare la sorte delle sanzioni pecuniarie conformemente ai principi dettati dal codice civile in ordine alla generalità degli altri debiti dell'ente originario, mantenendo, per converso, il collegamento delle sanzioni interdittive con il ramo di attività nel cui ambito è stato commesso il reato”*.

In caso di trasformazione, l'art. 28 del d.lgs. 231/2001 prevede (in coerenza con la natura di tale istituto che implica un semplice mutamento del tipo di società, senza determinare l'estinzione del soggetto giuridico originario) che resta ferma la responsabilità dell'ente per i reati commessi anteriormente alla data in cui la trasformazione ha avuto effetto.

In caso di fusione, l'ente che risulta dalla fusione (anche per incorporazione) risponde dei reati di cui erano responsabili gli enti partecipanti alla fusione (art. 29 del d.lgs. 231/2001). L'ente risultante dalla fusione, infatti, assume tutti i diritti e obblighi delle società partecipanti all'operazione (art. 2504-bis, primo comma, c.c.)<sup>4</sup> e, facendo proprie le attività aziendali, accorpa altresì quelle nel cui ambito sono stati posti in essere i reati di cui le società partecipanti alla fusione avrebbero dovuto rispondere<sup>5</sup>.

L'art. 30 del d.lgs. 231/2001 prevede che, nel caso di scissione parziale, la società scissa rimane responsabile per i reati commessi anteriormente alla data in cui la scissione ha avuto effetto.

Gli enti beneficiari della scissione (sia totale che parziale) sono solidalmente obbligati al pagamento delle sanzioni pecuniarie dovute dall'ente scisso per i reati commessi anteriormente alla data in cui la scissione ha avuto effetto, nel limite del valore effettivo del patrimonio netto trasferito al singolo ente.

Tale limite non si applica alle società beneficiarie, alle quali risulta devoluto, anche solo in parte, il ramo di attività nel cui ambito è stato commesso il reato<sup>6</sup>.

<sup>4</sup> Art. 2504-bis c.c.: *“Effetti della fusione – La società che risulta dalla fusione o quella incorporante assumono i diritti e gli obblighi delle società estinte.”* Il d.lgs. 6/2003 ha così modificato il testo dell'art. 2504-bis: *“Effetti della fusione - La società che risulta dalla fusione o quella incorporante assumono i diritti e gli obblighi delle società partecipanti alla fusione, proseguendo in tutti i loro rapporti, anche processuali, anteriori alla fusione.”*

<sup>5</sup> La Relazione illustrativa al d.lgs. 231/2001 chiarisce che *“Ad evitare che, con particolare riguardo alle sanzioni interdittive, la regola ora enunciata determini una “dilatazione” di dubbia opportunità della misura punitiva - coinvolgendo aziende “sane” in provvedimenti diretti a colpire aziende “malate” (si pensi al caso in cui una modesta società, responsabile di un illecito sanzionabile con il divieto di contrattare con la pubblica amministrazione, venga incorporata da una grande società con azioni quotate in borsa) - provvedono, per vero, da un lato, la disposizione generale che limita comunque le sanzioni interdittive all'attività o alle strutture in cui l'illecito è stato commesso (articolo 14, comma 1, dello schema); e, dall'altro, la (...) facoltà dell'ente risultante dalla fusione di chiedere, nei congrui casi, la sostituzione delle sanzioni stesse con sanzioni pecuniarie.”* Il Legislatore allude, a tale ultimo proposito, all'art. 31, comma 2, del d.lgs. 231/2001, secondo cui *“Salvo quanto previsto dall'articolo 17, l'ente risultante dalla fusione e l'ente al quale, nel caso di scissione, è applicabile la sanzione interdittiva possono chiedere al giudice la sostituzione della medesima con la sanzione pecuniaria, qualora, a seguito della fusione o della scissione, si sia realizzata la condizione prevista dalla lettera b) del comma 1 dell'articolo 17, e ricorrano le ulteriori condizioni di cui alle lettere a) e c) del medesimo articolo.”* Si ricorda che l'art. 17 prevede quanto segue: *“1. Ferma l'applicazione delle sanzioni pecuniarie, le sanzioni interdittive non si applicano quando, prima della dichiarazione di apertura del dibattimento di primo grado, concorrono le seguenti condizioni: a) l'ente ha risarcito integralmente il danno e ha eliminato le conseguenze dannose o pericolose del reato ovvero si è comunque efficacemente adoperato in tal senso; b) l'ente ha eliminato le carenze organizzative che hanno determinato il reato mediante l'adozione e l'attuazione di modelli organizzativi idonei a prevenire reati della specie di quello verificatosi; c) l'ente ha messo a disposizione il profitto conseguito ai fini della confisca.”*

<sup>6</sup> Tale previsione appare parzialmente in linea con quanto disposto dall'art. 2504-decies, comma 2, c.c., ai sensi del quale *“Ciascuna società è solidalmente responsabile, nei limiti del valore effettivo del patrimonio netto ad essa trasferito o*

Le sanzioni interdittive relative ai reati commessi anteriormente alla data in cui la scissione ha avuto effetto si applicano agli enti cui è rimasto o è stato trasferito, anche in parte, il ramo di attività nell'ambito del quale il reato è stato commesso.

L'art. 31 del d.lgs. 231/2001 prevede disposizioni comuni alla fusione e alla scissione, concernenti la determinazione delle sanzioni nell'eventualità che tali operazioni straordinarie siano intervenute prima della conclusione del giudizio. Viene chiarito, in particolare, il principio per cui il giudice deve commisurare la sanzione pecuniaria, secondo i criteri previsti dall'art. 11, comma 2, del d.lgs. 231/2001<sup>7</sup>, facendo riferimento in ogni caso alle condizioni economiche e patrimoniali dell'ente originariamente responsabile, e non a quelle dell'ente cui dovrebbe imputarsi la sanzione a seguito della fusione o della scissione.

In caso di sanzione interdittiva, l'ente che risulterà responsabile a seguito della fusione o della scissione potrà chiedere al giudice la conversione della sanzione interdittiva in sanzione pecuniaria, a patto che: (i) la colpa organizzativa che ha reso possibile la commissione del reato sia stata eliminata, e (ii) l'ente abbia provveduto a risarcire il danno e messo a disposizione (per la confisca) la parte di profitto eventualmente conseguito<sup>8</sup>. L'art. 32 del d.lgs. 231/2001 consente al giudice di tener conto delle condanne già inflitte nei confronti degli enti partecipanti alla fusione o dell'ente scisso al fine di configurare la reiterazione, a norma dell'art. 20 del d.lgs. 231/2001, in rapporto agli illeciti dell'ente risultante dalla fusione o beneficiario della scissione, relativi a reati successivamente commessi<sup>9</sup>. Per le fattispecie della cessione e del conferimento di azienda è prevista

---

*rimasto, dei debiti della società scissa non soddisfatti dalla società a cui essi fanno carico." Il d.lgs. 6/2003 ha trasferito tale previsione nell'art. 2506-quater c.c., modificandola come segue: "Ciascuna società è solidalmente responsabile, nei limiti del valore effettivo del patrimonio netto ad essa assegnato o rimasto, dei debiti della società scissa non soddisfatti dalla società cui fanno carico". Secondo Gennai-Traversi, op. cit., 175: "Per quanto riguarda invece la scissione totale, dall'enunciato dell'art. 30, comma 2, si evince - pur in mancanza di una previsione espressa - che la responsabilità amministrativa per gli illeciti dipendenti da reati commessi anteriormente alla scissione è riferibile non già alla società scissa, ma esclusivamente alle società beneficiarie della scissione stessa, in quanto sono i soggetti normativamente indicati quali obbligati, in solido tra loro, al pagamento delle sanzioni pecuniarie dovute dall'ente scisso. Il che è peraltro consequenziale al fatto che, una volta intervenuta la scissione totale, la società originaria normalmente si estingue e, in ogni caso, rimane priva del suo patrimonio".*

<sup>7</sup> Art. 11 del d.lgs. 231/2001: "Criteri di commisurazione della sanzione pecuniaria - 1. Nella commisurazione della sanzione pecuniaria il giudice determina il numero delle quote tenendo conto della gravità del fatto, del grado della responsabilità dell'ente nonché dell'attività svolta per eliminare o attenuare le conseguenze del fatto e per prevenire la commissione di ulteriori illeciti. 2. L'importo della quota è fissato sulla base delle condizioni economiche e patrimoniali dell'ente allo scopo di assicurare l'efficacia della sanzione (...)".

<sup>8</sup> La Relazione illustrativa al d.lgs. 231/2001 chiarisce: "L'ente risultante dalla fusione e l'ente che, in caso di scissione, risulterebbe esposto ad una sanzione interdittiva possono ovviamente evitarne in radice l'applicazione provvedendo alla riparazione delle conseguenze del reato, nei sensi e nei termini indicati in via generale dall'articolo 17. Si è ritenuto tuttavia opportuno prevedere (...), che quando l'operatività della citata disposizione risultasse preclusa dal superamento del limite temporale dell'apertura del dibattito, l'ente interessato abbia comunque facoltà di richiedere al giudice la sostituzione della sanzione interdittiva con una sanzione pecuniaria di ammontare pari da una a due volte quella inflitta all'ente per il medesimo reato. La sostituzione è ammessa alla condizione che, a seguito della fusione o della scissione, si sia realizzata una modifica organizzativa idonea a prevenire la commissione di nuovi reati della stessa specie e che, inoltre, l'ente abbia risarcito il danno o eliminato le conseguenze del reato e messo a disposizione per la confisca il profitto eventualmente conseguito (s'intende, per la parte riferibile all'ente stesso). Resta salva, in ogni caso, la facoltà di chiedere la conversione anche in executivis a norma dell'articolo 78".

<sup>9</sup> Art. 32 d.lgs. 231/2001: "Rilevanza della fusione o della scissione ai fini della reiterazione - 1. Nei casi di responsabilità dell'ente risultante dalla fusione o beneficiario della scissione per reati commessi successivamente alla data dalla quale la fusione o la scissione ha avuto effetto, il giudice può ritenere la reiterazione, a norma dell'articolo 20, anche in rapporto a condanne pronunciate nei confronti degli enti partecipanti alla fusione o dell'ente scisso per reati commessi anteriormente a tale data. 2. A tale fine, il giudice tiene conto della natura delle violazioni e dell'attività nell'ambito della quale sono state commesse nonché delle caratteristiche della fusione o della scissione. 3. Rispetto agli enti beneficiari della scissione, la reiterazione può essere ritenuta, a norma dei commi 1 e 2, solo se ad essi è stato trasferito, anche in parte, il ramo di attività nell'ambito del quale è stato commesso il reato per cui è stata pronunciata condanna nei

una disciplina unitaria (art. 33 del d.lgs. 231/2001)<sup>10</sup>, modellata sulla generale previsione dell'art. 2560 c.c.<sup>11</sup>; il cessionario, nel caso di cessione dell'azienda nella cui attività è stato commesso il reato, è solidalmente obbligato al pagamento della sanzione pecuniaria comminata al cedente, con le seguenti limitazioni:

- è fatto salvo il beneficio della preventiva escussione del cedente;
- la responsabilità del cessionario è limitata al valore dell'azienda ceduta e alle sanzioni pecuniarie che risultano dai libri contabili obbligatori ovvero dovute per illeciti amministrativi dei quali era, comunque, a conoscenza.

Al contrario, resta esclusa l'estensione al cessionario delle sanzioni interdittive inflitte al cedente.

### 1.8 Procedimento di accertamento dell'illecito

La responsabilità per illecito amministrativo derivante da reato viene accertata nell'ambito di un procedimento penale. A tale proposito, l'art. 36 del d.lgs. 231/2001 prevede *“La competenza a conoscere gli illeciti amministrativi dell'ente appartiene al giudice penale competente per i reati dai quali gli stessi dipendono. Per il procedimento di accertamento dell'illecito amministrativo dell'ente si osservano le disposizioni sulla composizione del tribunale e le disposizioni processuali collegate relative ai reati dai quali l'illecito amministrativo dipende”*.

Altra regola, ispirata a ragioni di effettività, omogeneità ed economia processuale<sup>12</sup>, è quella dell'obbligatoria riunione dei procedimenti: il processo nei confronti dell'ente dovrà rimanere riunito, per quanto possibile, al processo penale instaurato nei confronti della persona fisica autore del reato presupposto della responsabilità dell'ente (art. 38 del d.lgs. 231/2001). Tale regola trova un contemperamento nel dettato dell'art. 38, comma 2, del d.lgs. 231/2001, che, viceversa, disciplina i casi in cui si procede separatamente per l'illecito amministrativo<sup>13</sup>. L'ente partecipa al procedimento penale con il proprio rappresentante legale,

---

*confronti dell'ente scisso”*. La Relazione illustrativa al d.lgs. 231/2001 chiarisce che *“La reiterazione, in tal caso, non opera peraltro automaticamente, ma forma oggetto di valutazione discrezionale da parte del giudice, in rapporto alle concrete circostanze. Nei confronti degli enti beneficiari della scissione, essa può essere inoltre ravvisata solo quando si tratti di ente cui è stato trasferito, anche in parte, il ramo di attività nel cui ambito è stato commesso il precedente reato”*.

<sup>10</sup> Art. 33 del d.lgs. 231/2001: *“Cessione di azienda. - 1. Nel caso di cessione dell'azienda nella cui attività è stato commesso il reato, il cessionario è solidalmente obbligato, salvo il beneficio della preventiva escussione dell'ente cedente e nei limiti del valore dell'azienda, al pagamento della sanzione pecuniaria. 2. L'obbligazione del cessionario è limitata alle sanzioni pecuniarie che risultano dai libri contabili obbligatori, ovvero dovute per illeciti amministrativi dei quali egli era comunque a conoscenza. 3. Le disposizioni del presente articolo si applicano anche nel caso di conferimento di azienda”*. Sul punto la Relazione illustrativa al d.lgs. 231/2001 chiarisce: *“Si intende come anche tali operazioni siano suscettive di prestarsi a manovre elusive della responsabilità: e, pur tuttavia, maggiormente pregnanti risultano, rispetto ad esse, le contrapposte esigenze di tutela dell'affidamento e della sicurezza del traffico giuridico, essendosi al cospetto di ipotesi di successione a titolo particolare che lasciano inalterata l'identità (e la responsabilità) del cedente o del conferente”*.

<sup>11</sup> Art. 2560 c.c.: *“Debiti relativi all'azienda ceduta – L'alienante non è liberato dai debiti, inerenti l'esercizio dell'azienda ceduta anteriori al trasferimento, se non risulta che i creditori vi hanno consentito. Nel trasferimento di un'azienda commerciale risponde dei debiti suddetti anche l'acquirente dell'azienda, se essi risultano dai libri contabili obbligatori”*.

<sup>12</sup> Così, testualmente, si esprime la Relazione illustrativa al d.lgs. 231/2001.

<sup>13</sup> Art. 38, comma 2, d.lgs. 231/2001: *“Si procede separatamente per l'illecito amministrativo dell'ente soltanto quando: a) è stata ordinata la sospensione del procedimento ai sensi dell'articolo 71 del codice di procedura penale [sospensione del procedimento per l'incapacità dell'imputato, n.d.r.]; b) il procedimento è stato definito con il giudizio abbreviato o con l'applicazione della pena ai sensi dell'articolo 444 del codice di procedura penale [applicazione della pena su richiesta, n.d.r.], ovvero è stato emesso il decreto penale di condanna; c) l'osservanza delle disposizioni processuali lo rende necessario.”* Per completezza, si richiama inoltre l'art. 37 del d.lgs. 231/2001, ai sensi del quale *“Non si procede all'accertamento dell'illecito amministrativo dell'ente quando l'azione penale non può essere iniziata o proseguita nei confronti dell'autore del reato per la mancanza di una condizione di procedibilità”* (vale a dire quelle previste dal Titolo

salvo che questi sia imputato del reato da cui dipende l'illecito amministrativo<sup>14</sup>; quando il legale rappresentante non compare, l'ente costituito è rappresentato dal difensore (art. 39, commi 1 e 4, del d.lgs. 231/2001)<sup>15</sup>.

### **1.9 Caratteristiche dei modelli organizzativi ai sensi dell'art. 30 del d.lgs. n. 81/2008 (cosiddetto "Testo Unico sulla sicurezza")**

Sin da subito si è posto il problema interpretativo del rapporto tra i modelli di organizzazione e controllo previsti dal d.lgs. 231/2001 e le specifiche regole cautelari esistenti in materia di sicurezza sul lavoro basate già su di una articolata "procedimentalizzazione" volta al contenimento dei rischi di infortunio sul lavoro.

Il coordinamento tra la disciplina sulla responsabilità amministrativa delle società (d.lgs. 231/2001) e quella propria della "salute e sicurezza sul lavoro" è oggi realizzato dall'art. 30 del Testo Unico sulla sicurezza (d.lgs. 81/2008), con il quale il legislatore stabilisce in modo esplicito quali sono le caratteristiche che il Modello deve presentare per avere efficacia esimente della responsabilità amministrativa delle persone giuridiche ex d.lgs. 231/2001.

L'art. 30 si colloca all'interno della Sezione II del Capo III del d.lgs. 81/2008, laddove viene disciplinata la specifica fase della valutazione dei rischi, a dimostrazione dello stretto rapporto esistente tra la fase di *risk assessment* e i modelli di organizzazione e gestione, confermando che solamente sulla base di un approfondito *risk assessment* può essere costruito un idoneo sistema di "governo del rischio".

Il risultato della valutazione del rischio (quale previsto anche dall'art. 6, comma 2 lett. a) e dall'art. 7 comma 3 del d.lgs. 231/2001) deve d'altronde porre in evidenza quelle che sono le attività aziendali in relazione alle quali risulti possibile la commissione dei reati sopra richiamati per violazione delle norme antinfortunistiche ("attività sensibili"), e quindi i profili delle medesime attività che postulino la necessaria osservanza della legge, la predisposizione di presidi cautelari finalizzati a rilevare tempestivamente le situazioni di rischio, individuando - conseguentemente - le disposizioni normative di prevenzione pertinenti.

È chiaro, quindi, che il primo requisito che il Modello di organizzazione, gestione e controllo deve avere, al fine di evitare la commissione di infortuni sul lavoro o, comunque, al fine di avere efficacia esimente della responsabilità amministrativa delle società per i reati in materia antinfortunistica ex art. 25-septies, è quello di assicurare il rispetto della normativa in materia prevenzionale.

E così il comma 1 dell'art. 30 del d.lgs. 81/2008 afferma che il Modello di organizzazione e gestione deve assicurare, prioritariamente e come preconditione, la conformità normativa della società a quelli che sono gli obblighi di prevenzione in materia di sicurezza e salute e, in particolare, l'adempimento di tutti gli obblighi giuridici relativi:

*"a) al rispetto degli standard tecnico-strutturali di legge relative ad attrezzature, impianti, luoghi di lavoro, agenti chimici, fisici e biologici;*

---

III del Libro V c.p.p.: querela, istanza di procedimento, richiesta di procedimento o autorizzazione a procedere, di cui, rispettivamente, agli artt. 336, 341, 342, 343 c.p.p.).

<sup>14</sup> "La ratio della previsione che esclude la possibilità che il rappresentante dell'ente sia la stessa persona imputata del reato appare evidente: posto che al primo soggetto spetta il compito di assicurare all'ente le prerogative difensive nel procedimento relativo all'illecito, la potenziale conflittualità tra gli interessi delle due figure potrebbe rendere inconciliabili le linee di difesa. Se così è, non pare dubbio che il medesimo divieto debba operare anche quando il legale rappresentante dell'ente sia imputato di un reato connesso o collegato a quello dal quale dipende l'illecito amministrativo"; così Ceresca- Gastaldo, Il "processo alle società" nel d.lgs. 8 giugno 2001, n. 231, Torino, 24.

<sup>15</sup> "Ove il rappresentante legale dell'ente sia altresì imputato del reato da cui dipende l'illecito amministrativo, la partecipazione al procedimento penale dell'ente stesso dovrà necessariamente avvenire mediante la nomina di un diverso rappresentante legale per il processo" (Garuti, in AA.VV., Responsabilità degli enti, cit., 282 s.).



*b) alle attività di valutazione dei rischi e di predisposizione delle misure di prevenzione e protezione conseguenti;*

*c) alle attività di natura organizzativa, quali emergenze, primo soccorso, gestione degli appalti, riunioni periodiche di sicurezza, consultazione dei rappresentanti per la sicurezza;*

*d) alle attività di sorveglianza sanitaria;*

*e) alle attività di informazione e formazione dei lavoratori;*

*f) alle attività di vigilanza con riferimenti al rispetto delle procedure e delle istruzioni di lavoro in sicurezza da parte dei lavoratori;*

*g) alla acquisizione di documentazioni e certificazioni obbligatorie di legge;*

*h) alle periodiche verifiche dell'applicazione e dell'efficacia delle procedure adottate".*

È pertanto necessario che la Società, sulla base dei propri processi aziendali (normali, anomali, comprese le potenziali situazioni di emergenza) predisponga delle procedure idonee a garantire la conformità dei propri comportamenti al rispetto della legislazione vigente, tracciandone, con apposita registrazione, l'avvenuta effettuazione dell'attività di controllo (art. 30, comma 2).

Al pari, è necessario che il Modello organizzativo preveda una articolazione di funzioni atta ad assicurare la salvaguardia degli interessi protetti.

Organizzare la sicurezza - infatti - significa assicurare un risultato in modo stabile, mediante l'adozione di misure appropriate ed il loro eventuale aggiornamento tramite la cooperazione di più soggetti che - sulla base della valorizzazione delle necessarie competenze differenziate - si dividono il lavoro ripartendosi i compiti.

La società - quindi - in relazione alla natura, dimensioni e tipo di attività svolta, deve stabilire come organizzare – dal punto di vista funzionale – le attività di gestione, individuando quali compiti devono essere svolti da parte di ogni attore che partecipa ai processi decisionali (art. 30, comma 3).

La struttura funzionale organizzativa, con compiti e responsabilità in materia di salute e sicurezza sul lavoro, deve essere formalmente definita, a partire dal datore di lavoro fino a raggiungere ogni singolo lavoratore riservando particolare attenzione alle figure specifiche previste dalla normativa di riferimento (es. responsabile del servizio di prevenzione e protezione, medico competente, addetto al primo soccorso, ecc.).

Tale definizione funzionale dovrà assicurare, per ogni figura individuata, le competenze tecniche, i poteri necessari per la verifica, valutazione, gestione e controllo del rischio.

Inoltre, il Modello organizzativo in materia di salute e sicurezza sul lavoro deve prevedere un idoneo sistema di controllo sull'attuazione del medesimo Modello e sul mantenimento nel tempo delle condizioni di idoneità delle misure adottate (art. 30, comma 4).

Tale sistema di controllo deve essere in grado di:

- verificare l'adeguatezza del Modello in ordine alla sua reale capacità di prevenire i reati in materia antinfortunistica;
- vigilare sull'effettività del Modello (verifica della coerenza tra i comportamenti concreti ed il modello istituito);
- analizzare il mantenimento nel tempo delle condizioni di idoneità delle misure preventive adottate;
- aggiornare il Modello quando *“siano scoperte violazioni significative delle norme relative alla*

*prevenzione degli infortuni e all'igiene sul lavoro ovvero in occasione di mutamenti nell'organizzazione e nell'attività in relazione al progresso scientifico e tecnologico" (art. 30, comma 4, secondo periodo).*

Si fa ancora presente che il comma 5 del citato art. 30 stabilisce che: *"In sede di prima applicazione, i modelli di organizzazione aziendale definiti conformemente alle Linee guida UNI-INAIL per un sistema di gestione della salute e sicurezza sul lavoro (SGSL) del 28 settembre 2001 o al British Standard OHSAS 18001:2007 si presumono conformi ai requisiti di cui al presente articolo per le parti corrispondenti (...)"*.

Questo non significa che il possesso delle certificazioni di qualità indicate dalla norma sia di per sé sufficiente a esonerare l'ente da responsabilità da reato in caso di eventuali infortuni o malattie professionali. L'articolo 6, comma 1, lett. a) del decreto 231, infatti, specifica che il modello idoneo a prevenire reati della specie di quello verificatosi non deve essere solo adottato, ma anche efficacemente attuato.

Ebbene, come chiarito dalla giurisprudenza, la presunzione di conformità sancita dall'articolo 30, comma 5, decreto 81 del 2008 può coprire la valutazione di astratta idoneità preventiva del modello, non anche la verifica in ordine alla sua efficace attuazione. Quest'ultima non può prescindere dall'osservazione concreta e reale - da parte del giudice - del modo in cui il modello organizzativo è vissuto nell'assetto imprenditoriale, al fine di verificare se il documento in cui esso consta sia stato effettivamente implementato.

Le considerazioni che precedono valgono a maggior ragione per gli altri sistemi di gestione aziendale, per i quali la legislazione non prevede alcuna presunzione di conformità. Si pensi, per esempio, ai sistemi certificati da organismi internazionalmente riconosciuti in materia ambientale.

Infine, di particolare rilevanza risulta la modifica dell'art. 51 del d.lgs. 81/2008 da parte dell'art. 30, comma 1, lettera a), del d.lgs. 3 agosto 2009, n. 106, recante *"Disposizioni integrative e correttive del decreto legislativo 9 aprile 2008, n. 81, in materia di tutela della salute e della sicurezza nei luoghi di lavoro"*, il quale, con l'introduzione del comma 3-bis, ha previsto la possibilità per le imprese di richiedere l'asseverazione dell'adozione e dell'efficace attuazione dei modelli di organizzazione e gestione della salute e sicurezza sul lavoro da parte di organismi paritetici costituiti a iniziativa di una o più associazioni dei datori e dei prestatori di lavoro comparativamente più rappresentative sul piano nazionale".

## CAPITOLO 2

### IL MODELLO DI ORGANIZZAZIONE, GESTIONE E CONTROLLO

#### DI IMPRESA POLESE S.r.l.

##### 2.1 LA SOCIETA'

IMPRESA POLESE S.r.l. (di seguito anche la "Società") è una società attiva, sia in Italia che all'estero, principalmente nel settore edile e delle grandi costruzioni.

La Società ha sede legale in Sacile (PN), Campo Marzio n. 33 – Palazzo Candiani, codice fiscale e numero di iscrizione nel Registro delle Imprese di Pordenone - Udine: 00133910935, REA n. 20268.

Più precisamente la Società ha per oggetto sociale, tra gli altri, sia in Italia che all'estero:

- la progettazione costruzione di edifici civili e industriali, restauro e manutenzione dei beni immobili sottoposti a tutela, strade, autostrade, ponti viadotti, ferrovie, metropolitane, opere d'arte nel sottosuolo, dighe, acquedotti, gasdotti, oleodotti, opere di irrigazione e di evacuazione, opere marittime e lavori di dragaggio, opere fluviali, di difesa, di sistemazione idraulica e di bonifica, impianti per la produzione di energia elettrica, impianti per la trasformazione alta/media tensione e per la distribuzione di energia elettrica in corrente alternata e continua ed impianti di pubblica illuminazione, impianti tecnologici, opere ed impianti di bonifica e protezione ambientale, opere di ingegneria naturalistica;
- lavori in terra, superfici decorate di beni immobili del patrimonio culturale e beni culturali mobili di interesse storico, artistico, archeologico ed etno-antropologico, beni culturali mobili di interesse archivistico e librario, impianti idrico-sanitario, cucine, lavanderie, impianti elettromeccanici trasportatori, impianti pneumatici e antintrusione, finiture di opere generali in materiali lignei, plastici, metallici e vetrosi, finiture di opere generali di natura edile e tecnica, opere di impermeabilizzazione, impianti per la segnaletica luminosa e la sicurezza del traffico, segnaletica stradale non luminosa, apparecchiature strutturali speciali, barriere stradali di sicurezza, barriere paramassi, fermaneve e simili, strutture prefabbricate in cemento armato, impianti di smaltimento e recupero rifiuti, pulizia di acque marine, lacustri, fluviali, impianti per centrali produzione energia elettrica, linee telefoniche ed impianti di telefonia, componenti strutturali in acciaio, componenti per facciate continue, impianti di reti di telecomunicazione e di trasmissione e trattamento, rilevamenti topografici, indagini geognostiche, opere strutturali speciali, impianti di potabilizzazione e depurazione, demolizione di opere, vere e arredo urbano, scavi archeologici, pavimentazioni e sovrastrutture speciali, impianti per la trazione elettrica, impianti termici e di condizionamento, ferroviario, impianti interni elettrici, telefonici, radiotelefonici e televisivi, impianti per la mobilità sospesa, strutture in legno, coperture speciali, sistemi anti rumore per infrastrutture di mobilità, interventi a basso impatto ambientale.

Per il raggiungimento dello scopo sociale ed in via strumentale ad esso la società può inoltre compiere, compatibilmente con le norme vigenti, qualunque operazione, commerciale, industriale, mobiliare, immobiliare o, purché non nei confronti del pubblico e non in via prevalente, finanziaria necessaria od utile per il conseguimento dell'oggetto sociale, ivi incluse a titolo esemplificativo e non limitativo l'assunzione, in via diretta od indiretta, di partecipazioni in altre società od enti aventi oggetto analogo, connesso od affine al proprio, l'acquisto di aziende o rami aziendali, l'assunzione di mutui, ipotecari e non, sotto qualsiasi forma, con privati, società ed Istituti di credito e il rilascio di garanzie reali e personali sia su beni mobili che su beni immobili, comprese fideiussioni, lettere di manleva e di garanzia.

##### 2.2 LA GOVERNANCE E LA STRUTTURA ORGANIZZATIVA DI IMPRESA POLESE S.r.l.

Ai sensi dello Statuto, l'amministrazione della Società è affidata, a scelta dell'assemblea, a un Consiglio di

Amministrazione, composto fino a un massimo di cinque membri, i cui componenti operano con metodo collegiale, ovvero a un Amministratore Unico.

La gestione dell'impresa spetta esclusivamente agli amministratori, i quali compiono le operazioni necessarie per l'attuazione dell'oggetto sociale, ferma restando la necessità di specifica autorizzazione nei casi richiesti dalla legge.

La rappresentanza della società di fronte ai terzi e anche in giudizio, con facoltà di agire in qualsiasi sede e grado di giurisdizione, anche sovranazionale o internazionale, e per giudizi di revocazione e di cassazione, nonché di nominare all'uopo avvocati, spetta:

- a) all'Amministratore Unico o al Presidente del Consiglio di Amministrazione e ai Vice Presidenti, disgiuntamente, nei casi previsti dallo statuto sociale, previa deliberazione del Consiglio di Amministrazione;
- b) nell'ambito dei poteri loro conferiti, agli amministratori delegati.

### **I. Organo Amministrativo**

La Società, alla data odierna, è amministrata da un Amministratore Unico che è investito dei più ampi poteri, salvo quelli per legge espressamente spettanti all'Assemblea dei soci, per la gestione ordinaria e straordinaria della società e ha facoltà di compiere tutti gli atti che ritiene opportuni per l'attuazione ed il raggiungimento dell'oggetto sociale.

L'Amministratore Unico ha potere di nominare uno o più Amministratori Delegati o un Comitato Esecutivo, determinandone le relative attribuzioni e la retribuzione; ha inoltre, tra le altre cose, il potere di nominare procuratori speciali e Direttori Tecnici.

La rappresentanza legale della società, nonché la firma sociale, spettano all'Amministratore Unico, ai procuratori speciali ed ai Direttori Tecnici, nei limiti delle prerogative e competenze loro affidate.

### **II. Controllo legale e contabile**

Oltre che nei casi in cui è obbligatorio per legge i soci possono decidere di avvalersi di un organo di controllo. Sia la funzione di controllo di gestione sia la funzione di revisione legale dei conti sono quindi attribuite ad un unico organo monocratico, revisore legale dei conti o a società di revisione iscritti nell'apposito registro.

Le funzioni di controllo e revisione possono essere affidate anziché ad un organo monocratico anche ad un organo collegiale (Collegio Sindacale) per la composizione ed il funzionamento del quale si applicano le norme dettate in tema di società per azioni.

Le funzioni di controllo e revisione anziché cumulativamente possono essere affidate separatamente attribuendo, da un lato, la funzione di controllo all'organo monocratico o collegio sindacale e, dall'altro, la funzione di revisione ad un revisore persone fisica o società di revisione.

L'organo di controllo sia collegiale che monocratico vigila sull'osservanza della legge e dello Statuto, sul rispetto dei principi di corretta amministrazione ed in particolare sull'adeguatezza dell'assetto organizzativo, amministrativo e contabile adottato dalla società e sul suo concreto funzionamento.

L'organo di controllo legale e contabile della Società, alla data odierna, è rappresentato dal Collegio Sindacale che esercita anche le funzioni di revisore legale dei conti ai sensi dell'art. 2477 del codice civile.

### **III. Sistema di controllo interno – Sistemi di gestione**

La Società ha ottenuto la certificazione per i seguenti sistemi di gestione certificati:

- ISO 9001 – Sistema di Gestione per la Qualità;
- ISO 14001 – Sistema di Gestione Ambientale;
- ISO 45001 – Sistema di Gestione della Salute e Sicurezza sui luoghi di lavoro;

le cui procedure ed istruzioni operative devono intendersi quale parte integrante del presente Modello, ai fini della prevenzione dei reati-presupposto contemplati nella Parte Speciale.

#### **IV. Organigramma della Società**

Al fine di definire i ruoli e le responsabilità di ciascuno nell’ambito del processo decisionale aziendale, la Società ha predisposto un organigramma generale nei quali sono schematizzati i propri assetti organizzativi (c.d. organigramma).

Nell’organigramma sono specificate:

- le aree in cui si suddivide l’attività aziendale;
- le linee di dipendenza gerarchica dei singoli esponenti aziendali;
- le funzioni ed i compiti dei soggetti che operano nelle singole aree.

L’organigramma è costantemente verificato e aggiornato.

L’organigramma è diffuso all’interno della Società a cura dell’Ufficio Amministrativo.

L’attuale organigramma della Società è allegato alla presente Parte Generale quale **Allegato 2**.

### **2.3 INTRODUZIONE AL MODELLO DI IMPRESA POLESE S.r.l.**

Il presente documento, in attuazione degli artt. 6 e 7 del Decreto, disciplina il Modello di organizzazione, gestione e controllo della Società, finalizzato ad evitare la commissione di reati di cui al Decreto e leggi collegate da parte dei suoi soggetti apicali e sottoposti nonché dai suoi collaboratori (di seguito, per brevità, il “**Modello**”).

L’adozione di un Modello di organizzazione, gestione e controllo ai sensi del Decreto, oltre a concorrere - insieme ad altre circostanze – ad escludere la responsabilità della Società con riferimento alla commissione di alcune tipologie di reato, rappresenta un atto di responsabilità sociale da parte della Società, da cui scaturiscono benefici per una molteplicità di soggetti: soci, *manager*, dipendenti, creditori e tutti gli altri soggetti i cui interessi sono legati alla vita dell’impresa.

L’esistenza di un sistema di controllo dell’agire imprenditoriale, unitamente alla fissazione e divulgazione di principi etici, migliorando gli standard di comportamento adottati dalla Società, aumentano infatti la fiducia e l’ottima reputazione di cui le stesse godono nei confronti dei soggetti terzi e, soprattutto, assolvono una funzione normativa in quanto regolano comportamenti e decisioni di coloro che quotidianamente sono chiamati ad operare in favore della Società, in conformità ai suddetti principi etici e *standard* di comportamento.

In tale contesto la Società ha, quindi, inteso avviare una serie di attività volte a rendere il proprio Modello organizzativo conforme ai requisiti previsti dal Decreto e coerente con il contesto normativo e regolamentare di riferimento, con i principi già radicati nella propria cultura di *governance* e con le indicazioni contenute nelle linee guida di categoria emanate dalle associazioni maggiormente rappresentative (tra le quali, *in primis*, Confindustria).

Con riferimento agli attuali standard di comportamento adottati dalla Società, è opportuno segnalare che le regole che la stessa ha adottato per disciplinare il suo operato, nonché i principi cui deve uniformarsi l’agire

di tutti coloro che operano nel suo interesse sono contenuti, tra l'altro, nella seguente documentazione:

- statuto sociale;
- codice etico;
- procedure operative.

## **2.4 METODOLOGIA SEGUITA PER LA PREDISPOSIZIONE DEL MODELLO**

Il processo di attività funzionali allo studio, elaborazione e redazione, da parte della Società, del proprio Modello è stato strutturato nelle seguenti fasi:

- a) identificazione delle aree di rischio tramite l'individuazione all'interno dell'organizzazione aziendale dei soggetti che possano essere potenzialmente coinvolti nel rischio di commissione di reati, nell'ambito dello svolgimento della propria attività. A tal fine sono state individuate le seguenti funzioni aziendali: Amministratore Unico, Ufficio acquisti, Ufficio tecnico (cui sono sottoposti i responsabili di cantiere, i capi cantiere e gli addetti ai cantieri), Magazzino / Logistica, Ufficio gare (all'interno del quale e in condivisione con l'Ufficio tecnico, vi è anche la funzione di gestione della Qualità-Sicurezza-Ambiente), Gestione risorse finanziarie (che si occupa anche della gestione dei servizi informatici), Ufficio amministrativo, l'Ufficio del personale; l'Ufficio Amministrativo si avvale inoltre di un Controllo di gestione svolto da personale esterno alla Società e che collabora con la stessa, i cui responsabili, così come l'Amministratore Unico, sono stati intervistati al fine di comprendere come si articolano l'attività della Società;
- b) intervista ai soggetti individuati ai sensi della precedente lettera a). Questa attività si è articolata in una serie di domande sui processi aziendali e le eventuali problematiche rilevate;
- c) verifica della documentazione aziendale rilevante, con particolare riferimento alla documentazione societaria (visura camerale, statuto, sistema delle deleghe, ecc.), all'organigramma aziendale, all'eventuale presenza di procedure e certificazioni per lo svolgimento dell'attività sociale, ai contratti che più frequentemente sono utilizzati dalla società nella propria attività, etc..; successivo esame della documentazione prodotta;
- d) valutazione del rischio sulla base degli elementi acquisiti.

### **2.4.1 Identificazione delle aree di rischio**

L'art. 6, comma 2, lett. a) del Decreto indica, tra i requisiti del Modello, l'individuazione dei processi e delle attività nel cui ambito possono essere commessi i reati rilevanti ai fini della responsabilità amministrativa degli enti. Si tratta, in altri termini, di quelle attività e processi aziendali che comunemente vengono definiti "sensibili" (c.d. "aree di rischio").

Propedeutica all'individuazione delle attività sensibili è stata l'analisi, prevalentemente documentale, della struttura societaria ed organizzativa della Società (organigramma, contrattualistica, procedure operative), svolta al fine di meglio comprendere l'attività della Società e di identificare gli ambiti aziendali oggetto dell'intervento. La raccolta della documentazione rilevante e l'analisi della stessa da un punto di vista sia tecnico-organizzativo sia legale ha permesso l'individuazione dei processi/attività sensibili e una preliminare identificazione delle funzioni responsabili di tali processi/attività.

Le attività svolte sono state le seguenti:

- identificazione degli ambiti aziendali oggetto dell'intervento e individuazione preliminare dei processi e delle attività sensibili;
- identificazione dei responsabili dei processi/attività sensibili, ovvero le risorse con una conoscenza approfondita dei processi/attività sensibili;
- intervista ai soggetti individuati ai sensi dei punti precedenti: intervista caratterizzata da domande

mirate sui processi aziendali relativamente alle attività sensibili preventivamente individuate, al fine di stabilire quali fattispecie di reato contemplate nel Decreto possono astrattamente essere commesse dalla Società e con quale probabilità di verifica.

#### **2.4.2 Valutazione del rischio e finalità del Modello**

Terminate le interviste, sono state individuate le fattispecie di reato rilevanti contemplate dal Decreto, che astrattamente potrebbero essere commesse dalla Società nello svolgimento delle attività sensibili.

Il Modello predisposto da IMPRESA POLESE S.r.l. si fonda su un sistema strutturato ed organico di procedure a presidio dei rischi rilevati che:

- individuano le aree e i processi aziendali maggiormente esposti al rischio, vale a dire quelle attività nel cui ambito si ritiene più alta la possibilità che siano commessi i reati;
- regolamentano i processi di governance;
- determinano una struttura organizzativa coerente volta ad ispirare e controllare la correttezza dei comportamenti, garantendo una chiara ed organica attribuzione dei compiti, applicando una giusta segregazione delle funzioni, assicurando che gli assetti voluti della struttura organizzativa siano realmente attuati;
- individuano i processi di gestione e controllo delle risorse finanziarie nelle attività a rischio;
- attribuiscono all'Organismo di Vigilanza il compito di vigilare sul funzionamento e sull'osservanza del Modello e di proporre l'aggiornamento.

Pertanto, il Modello si propone come finalità quelle di:

- migliorare il sistema di Corporate Governance;
- predisporre un sistema strutturato ed organico di prevenzione e controllo finalizzato alla riduzione e gestione del rischio di commissione dei reati connessi all'attività aziendale;
- prevedere un'adeguata divulgazione del Modello e del Codice Etico, affinché tutti coloro che operano in nome e per conto di IMPRESA POLESE S.r.l. siano al corrente delle conseguenze cui sono esposti nel caso di violazione delle disposizioni del Modello e del Codice Etico;
- informare tutti coloro che operano a qualsiasi titolo in nome, per conto o comunque nell'interesse di IMPRESA POLESE S.r.l. che la violazione delle prescrizioni contenute nel Modello comporterà l'applicazione di apposite sanzioni ovvero la risoluzione del rapporto contrattuale;
- rendere noto che IMPRESA POLESE S.r.l. non tollera comportamenti illeciti, di qualsiasi tipo ed indipendentemente da qualsiasi finalità, in quanto tali comportamenti (anche nel caso in cui la Società fosse apparentemente in condizione di trarne vantaggio) sono comunque contrari ai principi etici cui la Società intende attenersi.

## **2.5 ADOZIONE DEL MODELLO E SUA ATTUAZIONE**

### **2.5.1 In generale**

Il presente Modello, elaborato e redatto secondo quanto descritto in precedenza, è stato adottato con delibera dell'organo amministrativo della Società, in conformità all'art. 6, comma 1, lett. a) del Decreto.

Il Modello rappresenta un insieme coerente di principi, procedure e disposizioni che: i) incidono sul funzionamento interno della Società e sulle modalità con le quali la stessa si rapporta con l'esterno e ii) regolano la diligente gestione di un sistema di controllo delle attività sensibili, finalizzato a prevenire la commissione, o la tentata commissione, delle violazioni rilevanti ai fini della responsabilità amministrativa degli enti che la Società ha stabilito di prendere in considerazione in ragione delle caratteristiche della propria attività.

Sotto la propria esclusiva responsabilità, la Società provvede all’attuazione del Modello nel proprio ambito organizzativo in relazione alle proprie caratteristiche e alle attività dalla stessa in concreto poste in essere nelle aree a rischio.

### 2.5.2 Modifiche e integrazioni del Modello

Essendo il presente Modello un “atto di emanazione dell’organo dirigente” (in conformità alle prescrizioni dell’art. 6, comma 1, lettera a) del Decreto), le successive modifiche ed integrazioni di carattere sostanziale del presente Modello sono rimesse alla competenza dell’organo amministrativo della Società, il quale ha altresì la facoltà di apportare al testo del presente Modello eventuali modifiche o integrazioni di carattere formale (quali, ad esempio, quelle necessarie per l’adeguamento del testo del presente Modello all’eventuale, futura variazione di riferimenti normativi).

## 2.6 CONTENUTO, STRUTTURA E FUNZIONE DEL MODELLO

Il presente Modello è stato predisposto sulla base delle norme contenute nel Decreto e delle linee guida elaborate dalle associazioni di categoria maggiormente rappresentative (tra le quali *in primis* Confindustria) e recepisce, altresì, gli orientamenti e le evoluzioni giurisprudenziali in materia.

Il Modello, strutturato in un complesso articolato di documenti, è composto dai seguenti elementi:

- individuazione delle attività aziendali nel cui ambito possono essere commesse le violazioni rilevanti ai fini della responsabilità amministrativa degli enti che la Società ha stabilito di prendere in considerazione in ragione delle caratteristiche della propria attività;
- previsione di protocolli di controllo in relazione alle attività sensibili individuate;
- individuazione delle modalità di gestione delle risorse finanziarie idonee a impedire la commissione dei reati;
- vigenza di un Codice Etico contenente i principi fondamentali a cui si ispira il sistema organizzativo, amministrativo e contabile e – quale parte di esso – il Modello;
- istituzione di un Organismo di Vigilanza cui sono deputate le funzioni previste dal Decreto;
- definizione dei flussi informativi da e verso l’Organismo di Vigilanza e specifici obblighi di informazione nei confronti dell’Organismo di Vigilanza;
- sistema disciplinare atto a sanzionare la violazione delle disposizioni contenute nel Modello;
- previsione di un’adeguata divulgazione del Modello e del Codice Etico al personale dipendente e ad altri soggetti che interagiscono con la Società;
- criteri di aggiornamento e adeguamento del Modello.

Il Modello consta di:

- (i) una Parte Generale, illustrativa del contesto normativo di riferimento, degli obiettivi, delle linee di struttura e delle modalità di implementazione dello stesso; e di
- (ii) una Parte Speciale relativa alle tipologie di reato rilevanti ai fini del Decreto che la Società ha stabilito di prendere in considerazione in ragione delle caratteristiche della propria attività.

Il Modello identifica le attività sensibili in relazione alle quali è più alto il rischio di commissione dei reati, ed introduce sistemi di procedimentalizzazione e controllo delle attività, da svolgersi anche in via preventiva.

L’individuazione delle aree a rischio e la procedimentalizzazione delle attività consente

- (i) di sensibilizzare dipendenti e management sulle aree ed i rispettivi aspetti della gestione aziendale che richiedono maggiore attenzione;
- (ii) di esplicitare la ferma condanna di tutte le condotte che integrino la fattispecie di reato;
- (iii) di sottoporre tali aree ad un sistema costante di monitoraggio e controllo, funzionale ad un



intervento immediato in caso di commissione di reati.

## 2.7 VERIFICHE PERIODICHE E AGGIORNAMENTO DEL MODELLO

Il presente Modello è sottoposto al costante monitoraggio dell'Organismo di Vigilanza della Società (come definito ed identificato nel successivo Capitolo 3), il quale anche attraverso l'accertamento delle violazioni, ne verifica la funzionalità, mettendone in evidenza eventuali lacune e segnalando le opportunità di modifica.

In particolare, l'Organismo di Vigilanza della Società:

- formula proposte di modifica del Modello, da sottoporre all'approvazione dell'organo amministrativo della Società;
- verifica l'attuazione e l'efficacia del Modello presso la Società a seguito delle modifiche ad esso apportate.

Ulteriori competenze dell'Organismo di Vigilanza in materia di aggiornamento del Modello sono di seguito specificate nel successivo Capitolo 3.

## 2.8 RAPPORTI CON IL CODICE ETICO

Il Modello costituisce un documento giuridicamente distinto ed autonomo rispetto al Codice Etico, adottato dalla Società, unitamente al Modello di cui costituisce parte integrante, con delibera dell'organo amministrativo della Società. Tale Codice Etico costituisce parte integrante del sistema di organizzazione, gestione e controllo nonché di prevenzione adottato dalla Società.

In particolare:

- il Codice Etico rappresenta uno strumento adottato dalla Società, che contiene l'insieme dei diritti, dei doveri e delle responsabilità dell'ente nei confronti di dipendenti, clienti, fornitori, Pubblica Amministrazione, mercato finanziario (in generale, quindi, con riferimento a soggetti portatori di interesse nei confronti della Società); il Codice Etico mira quindi a raccomandare, promuovere o vietare determinati comportamenti, indipendentemente ed anche al di là di quanto previsto dal Decreto o dalla normativa vigente;
- il presente Modello è strumento adottato sulla base delle precise indicazioni normative contenute nel Decreto, orientato alla riduzione del rischio di commissione dei reati contemplati dal Decreto da parte di soggetti apicali della Società e dei loro sottoposti nonché dei suoi collaboratori e dei destinatari del Modello in genere.

## 2.6 DEFINIZIONI

Nel presente Modello, in aggiunta alle ulteriori espressioni definite di volta in volta nel testo e non riportate nel presente paragrafo, le seguenti espressioni avranno il significato qui di seguito indicato:

<b>“Codice Etico”</b>	il codice etico adottato dalla Società, unitamente agli eventuali allegati, come di volta in volta integrati o modificati;
<b>“Clienti”</b>	società, o altri enti pubblici o privati, e persone fisiche con cui la Società stipula accordi contrattuali aventi ad oggetto la realizzazione di opere di cui all'oggetto sociale di IMPRESA POLESE S.r.l.;
<b>“Collaboratori”</b>	soggetti che intrattengono con la Società rapporti di lavoro senza vincolo di subordinazione (quali, a titolo esemplificativo e non esaustivo, lavoro a progetto, lavoro somministrato; inserimento; tirocinio di orientamento), ovvero qualsiasi altro rapporto contemplato dall'art. 409 del codice di procedura civile, le prestazioni di

lavoro occasionale, nonché qualsiasi altra persona sottoposta alla direzione o vigilanza di qualsiasi soggetto in posizione apicale della Società ai sensi del d.lgs. 231/2001.

- “Consulenti”** consulenti esterni incaricati di assistere la Società nel compimento delle proprie attività, su base continuativa o occasionale;
- “Destinatari”** i componenti degli organi sociali, il management e i dipendenti di Impresa Polese S.r.l., nonché tutti coloro che operano per il conseguimento dello scopo e degli obiettivi della Società;
- “Dipendenti”** soggetti che intrattengono con la Società un rapporto di lavoro subordinato (compresi i dirigenti ed i Responsabili delle funzioni aziendali), inclusi i lavoratori a termine o a tempo parziale (nonché i lavoratori in distacco);
- “Esponenti Aziendali”** come di volta in volta in carica, il Consiglio di Amministrazione e l’Amministratore Unico, il Procuratore Speciale, i membri del Collegio Sindacale o il Sindaco Unico, nonché qualsiasi altro soggetto in posizione apicale, per tale intendendosi qualsiasi persona che rivesta funzioni di rappresentanza, amministrazione o direzione della Società, ai sensi del d.lgs. 231/2001;
- “Organismo”** o **“Organismo di Vigilanza”**, l’Organismo di Vigilanza della Società dotato di autonomi poteri di iniziativa e controllo in conformità al D. Lgs. 231/2001, definito e istituito ai sensi del Capitolo 3 della presente Parte Generale del Modello;
- “Modello”** Modello di organizzazione, gestione e controllo della Società ai sensi del D. Lgs. 231 del 2001 ed in particolare il presente documento con i suoi allegati e le sue successive modifiche ed integrazioni, unitamente a tutte le procedure, istruzioni, circolari, e altri documenti in esso richiamati;
- “Responsabili”** ciascun responsabile di una unità organizzativa dotata di autonomia finanziaria e/o funzionale della Società, in conformità all’organigramma della Società come di volta in volta vigente.

## CAPITOLO 3

### L'ORGANISMO DI VIGILANZA DI IMPRESA POLESE S.r.l.

#### 3.1 L'Organismo di Vigilanza di IMPRESA POLESE S.r.l.

Ai sensi dell'art. 6, comma 1, lett. a) e b) del Decreto, nel caso di commissione di un reato da parte dei soggetti qualificati ex art. 5, la responsabilità dell'ente può essere esclusa qualora l'organo dirigente abbia, fra l'altro:

- adottato ed efficacemente attuato modelli di organizzazione, gestione e controllo idonei a prevenire reati della specie di quello verificatosi;
- affidato il compito di vigilare sul funzionamento e l'osservanza del Modello e di curarne l'aggiornamento ad un Organismo dell'ente dotato di autonomi poteri di iniziativa e controllo.

Analoga disposizione è prevista, per quanto concerne la specifica area della salute e sicurezza nei luoghi di lavoro, dal comma 4 dell'art. 30 del d.lgs. n. 81/2008 ai sensi del quale il Modello organizzativo deve prevedere “[...] un idoneo sistema di controllo sull’attuazione del medesimo modello e sul mantenimento nel tempo delle condizioni di idoneità delle misure adottate”.

L'affidamento dei suddetti compiti ad un Organismo dotato di autonomi poteri di iniziativa e controllo, unitamente al corretto ed efficace svolgimento degli stessi rappresentano, quindi, presupposti indispensabili per l'esonero dalla responsabilità dell'ente prevista dal Decreto.

Le Linee Guida di Confindustria, che rappresentano il primo codice di comportamento per la redazione dei modelli di organizzazione, gestione e controllo di cui al Decreto redatto da un'associazione di categoria, individuano quali requisiti principali dell'Organismo di Vigilanza l'autonomia e indipendenza, la professionalità e la continuità di azione.

In particolare, secondo Confindustria:

- i) i requisiti di autonomia ed indipendenza richiedono: l'inserimento dell'Organismo di Vigilanza *“come unità di staff in una posizione gerarchica la più elevata possibile”*, la previsione di un *“riporto”* dell'Organismo di Vigilanza al massimo vertice aziendale operativo, l'assenza, in capo all'Organismo di Vigilanza, di compiti operativi che - rendendolo partecipe di decisioni ed attività operative - ne metterebbero a repentaglio l'obiettività di giudizio;
- ii) il connotato della professionalità deve essere riferito al *“bagaglio di strumenti e tecniche”* necessari per svolgere efficacemente l'attività di Organismo di Vigilanza;
- iii) la continuità di azione, che garantisce un'efficace e costante attuazione del Modello organizzativo particolarmente articolato e complesso nelle aziende di grandi e medie dimensioni, è favorita dalla presenza di una struttura dedicata esclusivamente all'attività di vigilanza sul Modello e *“priva di mansioni operative che possano portarla ad assumere decisioni con effetti economico-finanziari”*.

Circa l'identificazione dell'Organismo di Vigilanza e la sua composizione, il Decreto prevede esclusivamente che:

- negli enti di piccole dimensioni i compiti dell'Organismo di Vigilanza possono essere svolti direttamente dall'organo dirigente (art. 6, comma 4);
- nelle società di capitali il collegio sindacale, il consiglio di sorveglianza e il comitato per il controllo della gestione possono svolgere le funzioni dell'Organismo di Vigilanza (art. 6, comma 4-bis).

Le Linee-Guida di Confindustria indicano quali opzioni possibili per l'ente, al momento dell'individuazione e configurazione dell'Organismo di Vigilanza:

- (i) l'affidamento delle funzioni di Organismo di Vigilanza al Collegio Sindacale;

- (ii) l'attribuzione del ruolo di Organismo di Vigilanza al comitato per il controllo interno, ove esistente, purché composto esclusivamente da amministratori non esecutivi o indipendenti;
- (iii) l'attribuzione del ruolo di Organismo di Vigilanza alla funzione di *internal auditing*, ove esistente;
- (iv) la creazione di un Organismo *ad hoc*, a composizione monosoggettiva o plurisoggettiva, costituito, in quest'ultimo caso, da soggetti dell'ente (es. responsabile dell'*internal audit*, della funzione legale, ecc., e/o amministratore non esecutivo e/o indipendente e/o sindaco) e/o da soggetti esterni (es. consulenti, esperti, ecc.);
- (iv) per gli enti di piccole dimensioni, sarebbe possibile l'attribuzione del ruolo di Organismo di Vigilanza all'organo dirigente.

In ottemperanza a quanto previsto nel Decreto e tenuto conto delle caratteristiche peculiari della propria struttura organizzativa, IMPRESA POLESE S.r.l. con delibera del proprio organo amministrativo, affida la funzione di Organismo di Vigilanza deputato a vigilare sul funzionamento e l'osservanza del presente Modello e a curarne l'aggiornamento, a un Organismo plurisoggettivo composto in ottemperanza a quanto sopra indicato.

L'Organismo di Vigilanza, come sopra costituito, è dotato, come richiesto dal Decreto, di autonomi poteri di iniziativa e controllo ed opera in posizione di indipendenza ed autonomia.

L'indipendenza e l'autonomia delle quali l'Organismo di Vigilanza deve necessariamente disporre sono garantite dal posizionamento riconosciuto all'Organismo di Vigilanza, nonché dalle linee di riporto verso il vertice aziendale operative attribuite all'Organismo di Vigilanza ai sensi del Modello.

La professionalità è assicurata dalle competenze specifiche maturate con riferimento al settore in cui opera la Società, nonché dalla facoltà riconosciuta all'Organismo di Vigilanza di avvalersi delle specifiche professionalità sia dei responsabili di varie funzioni aziendali sia di consulenti esterni per l'esecuzione delle operazioni tecniche necessarie per lo svolgimento delle sue funzioni.

La continuità di azione è garantita oltretutto dalla circostanza che l'Organismo di Vigilanza è partecipato da un soggetto interno alla Società dedicato all'attività di vigilanza in via primaria, privo di poteri operativi nella Società.

In considerazione della specificità dei compiti attribuiti all'Organismo e delle professionalità di volta in volta richieste, nello svolgimento delle funzioni di vigilanza, controllo ed aggiornamento, l'Organismo si avvale della collaborazione delle funzioni interne della Società di volta in volta competenti.

Inoltre, ove siano richieste specializzazioni non presenti all'interno delle funzioni sopra indicate, l'Organismo potrà fare ricorso a consulenti esterni, i quali saranno nominati con delibera dell'organo amministrativo della Società, su specifica richiesta ed indicazione dell'Organismo stesso.

È rimesso all'Organismo di Vigilanza della Società di curare l'attuazione del presente Modello presso la Società.

### **3.2 Nomina e Requisiti**

L'Organismo di Vigilanza è istituito con delibera dell'organo amministrativo della Società.

L'Organismo di Vigilanza resta in carica per il numero di esercizi sociali stabilito dall'organo amministrativo della Società all'atto di nomina.

La nomina dell'Organismo di Vigilanza, ovvero di ciascuno dei suoi componenti in caso di Organismo di Vigilanza a composizione plurisoggettiva, è condizionata alla presenza dei requisiti soggettivi di eleggibilità di seguito elencati e descritti.

In particolare, all'atto del conferimento dell'incarico, il soggetto designato a ricoprire la carica di Organismo di Vigilanza (o, in caso di Organismo costituito in forma plurisoggettiva, ciascuno dei suoi componenti) deve rilasciare una dichiarazione, sostanzialmente conforme a quella sub **Allegato 3**, nella quale attesti l'assenza di:

- relazioni di parentela, coniugio (o situazioni di convivenza di fatto equiparabili al coniugio) o affinità entro il quarto grado con i componenti dell'organo amministrativo e con i soggetti incaricati dalla Società della revisione legale, ove nominati, nonché con i soggetti apicali della Società;
- conflitti di interesse, anche potenziali, con la Società tali da pregiudicare l'indipendenza richiesta dal ruolo e dai compiti propri dell'Organismo di Vigilanza, nonché coincidenze di interesse con la Società stessa esorbitanti da quelle ordinarie basate sull'eventuale rapporto di dipendenza o di prestazione d'opera intellettuale;
- funzioni di amministrazione con deleghe esecutive presso la Società o società da essa controllate;
- funzioni di amministrazione – nei tre esercizi precedenti alla nomina quale componente/esponente dell'Organismo di Vigilanza – di imprese sottoposte a fallimento, liquidazione coatta amministrativa o altre procedure concorsuali;
- rapporto di pubblico impiego presso amministrazioni centrali o locali nei tre anni precedenti alla nomina quale componente/esponente dell'Organismo di Vigilanza;
- sentenza di condanna anche non passata in giudicato, ovvero provvedimento che comunque ne accerti la responsabilità, in Italia o all'estero, per i delitti richiamati dal Decreto o delitti ad essi assimilabili;
- condanna, con sentenza anche non passata in giudicato, ovvero con provvedimento che comunque ne accerti la responsabilità, a una pena che importa l'interdizione, anche temporanea, dai pubblici uffici, ovvero l'interdizione temporanea dagli uffici direttivi delle persone giuridiche e delle imprese.

Laddove alcuno dei sopra richiamati motivi di ineleggibilità dovesse configurarsi a carico dell'Organismo o di un suo componente, questi dovrà darne notizia all'organo amministrativo della Società e all'organo di controllo della Società e decadrà automaticamente dalla carica.

### **3.3 Rinuncia e sostituzione**

L'Organismo di Vigilanza (o, in caso di Organismo costituito in forma plurisoggettiva, ciascuno dei suoi componenti) che rinuncia all'ufficio deve darne comunicazione scritta all'organo amministrativo e all'organo di controllo della Società.

La rinuncia ha effetto immediato. L'organo amministrativo della Società provvede alla sua sostituzione, nominando un nuovo Organismo (o, in caso di Organismo costituito in forma plurisoggettiva, ciascuno dei suoi componenti) nel più breve tempo possibile.

I membri dell'Organismo di Vigilanza nominati durano in carica per il tempo per il quale avrebbero dovuto rimanervi i soggetti da essi sostituiti.

### **3.4 Indipendenza e revoca**

L'adozione di sanzioni disciplinari nonché di qualsiasi atto modificativo o interruttivo del rapporto della Società con l'Organismo (o, in caso di Organismo costituito in forma plurisoggettiva, ciascuno dei suoi componenti) è deliberata dall'organo amministrativo della Società.

Fermo restando quanto precede, al fine di garantire la necessaria stabilità all'Organismo di Vigilanza, la revoca dell'Organismo di Vigilanza (o, in caso di Organismo costituito in forma plurisoggettiva, di uno o più dei suoi componenti), ovvero dei poteri ad esso attribuiti nell'ambito della relativa carica, può avvenire

soltanto per una giusta causa.

L'attribuzione al soggetto che ricopre la funzione di Organismo di Vigilanza di funzioni e responsabilità operative all'interno dell'organizzazione aziendale comunque incompatibili con i requisiti di "autonomia e indipendenza" e "continuità di azione" propri dell'Organismo di Vigilanza comporta l'incompatibilità di tale soggetto con la funzione di Organismo di Vigilanza. Tale incompatibilità deve essere tempestivamente comunicata all'organo amministrativo della Società ed accertata mediante deliberazione, con conseguente decadenza e sostituzione di tale soggetto.

### **3.5 Conflitti d'interesse e concorrenza**

Nel caso in cui, con riferimento a una data operazione a rischio o categoria di operazioni a rischio, l'Organismo di Vigilanza (o, in caso di Organismo costituito in forma plurisoggettiva, un suo componente) si trovi, o ritenga di trovarsi o di potersi venire a trovare, in una situazione di potenziale o attuale conflitto di interessi con la Società nello svolgimento delle sue funzioni di vigilanza, tale soggetto deve comunicare ciò immediatamente all'organo amministrativo della Società (nonché agli altri membri dell'Organismo di Vigilanza, se ciò sia applicabile).

La sussistenza di una situazione di potenziale o attuale conflitto di interessi determina, per tale soggetto, l'obbligo di astenersi dal compiere atti connessi o relativi a tale operazione nell'esercizio delle funzioni di vigilanza; in tal caso, l'Organismo di Vigilanza provvede a:

- sollecitare la nomina di altro soggetto quale suo sostituto per l'esercizio delle funzioni di vigilanza in relazione all'operazione o categoria di operazioni in questione oppure,
- in caso di Organismo di Vigilanza a composizione plurisoggettiva ove il conflitto di interessi riguardi uno solo dei suoi membri, provvede a delegare la vigilanza relativa all'operazione o categoria di operazioni in questione agli altri membri dell'Organismo di Vigilanza.

A titolo esemplificativo, costituisce situazione di conflitto di interessi in una data operazione o categoria di operazioni il fatto che un soggetto sia legato ad uno o più altri soggetti coinvolti in una operazione o categoria di operazioni a causa di cariche sociali, rapporti di coniugio, parentela o affinità entro il quarto grado, lavoro, consulenza o prestazione d'opera retribuita, ovvero altri rapporti di natura patrimoniale che ne compromettano l'indipendenza ai sensi dell'art. 2399 lett. c) c.c.

### **3.6 Funzioni e poteri**

All'Organismo sono affidate le seguenti funzioni:

#### **a) Aggiornamenti:**

- proporre agli organi societari competenti di emanare disposizioni procedurali di attuazione dei principi e delle regole contenute nel Modello;
- interpretare la normativa rilevante e verificare l'adeguatezza del Modello a tali prescrizioni normative, segnalando al Consiglio di Amministrazione o all'Amministratore Delegato le possibili aree di intervento;
- valutare le esigenze di aggiornamento del Modello, sollecitando eventuali modifiche del Modello volte (i) a correggere eventuali disfunzioni o lacune, come emerse di volta in volta; (ii) ad adeguare il Modello a significative modificazioni dell'assetto interno della Società e/o delle modalità di svolgimento dell'attività di impresa ovvero (iii) a recepire eventuali modifiche normative;

#### **b) Verifiche e controlli:**

- verificare periodicamente, con cadenza almeno quadrimestrale e comunque in ogni caso di

mutamenti legislativi e/o dell'attività e/o della struttura aziendale, la mappa delle aree a rischio di reato (cd. attività sensibili), al fine di adeguarla ai suddetti mutamenti. A tal fine all'Organismo dovranno essere segnalate, da parte del *management* e degli addetti alle attività di controllo nell'ambito delle varie funzioni societarie, nonché da parte dei lavoratori, le eventuali situazioni che possano esporre la Società a rischio di reato. Tali comunicazioni dovranno avvenire in forma scritta, ad esempio ad un indirizzo di posta elettronica appositamente creato per i membri dell'Organismo di Vigilanza;

- effettuare periodicamente, se del caso anche mediante l'utilizzo di professionisti esterni, verifiche volte all'accertamento di quanto previsto dal Modello, in particolare assicurandosi che le procedure e i controlli previsti siano posti in essere e possibilmente documentati e che i principi etici vengano rispettati;
- effettuare periodicamente verifiche mirate su operazioni o atti specifici posti in essere, selezionati a campione ovvero in base alle particolarità dell'operazione;
- preoccuparsi che le azioni correttive necessarie a rendere il Modello adeguato ed efficace vengano intraprese tempestivamente;
- documentare tutte le verifiche ed i controlli eseguiti e quindi raccogliere, elaborare e conservare le informazioni e riferire periodicamente all'organo amministrativo gli esiti dei propri controlli.

#### c) Formazione:

- sollecitare la promozione di iniziative per la formazione e la corretta divulgazione del Modello.

#### d) Violazioni e sanzioni:

- segnalare le eventuali violazioni al Modello e al D. Lgs. 231/2001 riscontrate al all'organo amministrativo della Società, nonché riferirne all'organo di controllo della stessa nell'ambito dello scambio reciproco di informazioni;
- coordinarsi con il *management* aziendale per valutare l'adozione di eventuali sanzioni disciplinari, suggerendo i provvedimenti ritenuti più opportuni a porre rimedio alle violazioni.

Per assolvere ai suddetti compiti l'Organismo di Vigilanza avrà avere libero accesso ai luoghi di lavoro e a tutta la documentazione aziendale e la possibilità di acquisire i dati e le informazioni rilevanti dai soggetti responsabili e/o interessate, mantenendo, nell'ambito dello svolgimento delle suddette attività, il massimo riserbo relativamente alle informazioni e notizie acquisite.

L'organo amministrativo della Società cura l'adeguata e tempestiva comunicazione alle strutture aziendali dei poteri e delle funzioni dell'Organismo di Vigilanza.

### **3.7 Obblighi di informazione all'Organismo di Vigilanza di IMPRESA POLESE S.r.l.**

#### **3.7.1 Obblighi generali**

Il corretto ed efficiente espletamento delle proprie funzioni da parte dell'Organismo di Vigilanza si basa sulla disponibilità, da parte dello stesso, di tutte le informazioni relative alle aree a rischio nonché di tutti i dati concernenti condotte funzionali alla commissione di reato. Per tale motivo, all'Organismo di Vigilanza deve essere dato accesso a tutti i dati e le informazioni relative alla Società.

All'interno della Società i soggetti in posizione apicale ed i loro sottoposti saranno tenuti a comunicare all'Organismo di Vigilanza:

- tutte le condotte che risultino in contrasto o in difformità o comunque non in linea con le previsioni del presente Modello;

- i provvedimenti e/o notizie provenienti da organi di polizia giudiziaria, o da qualsiasi altra autorità, dai quali si evinca lo svolgimento di indagini, anche nei confronti di ignoti, per i reati di cui al Decreto;
- le richieste di assistenza legale inoltrate dai dipendenti in caso di avvio di procedimento giudiziario per i reati previsti dal Decreto;
- i rapporti preparati dai responsabili di altre funzioni aziendali nell'ambito della loro attività di controllo e dai quali possano emergere fatti, atti, eventi od omissioni con profili di criticità rispetto all'osservanza delle norme del Decreto;
- gli accertamenti degli Enti di controllo in materia amministrativa, fiscale, ambientale e relativi alla salute e sicurezza dei lavoratori;
- tutte le notizie utili in relazione alla effettiva attuazione del presente Modello, a tutti i livelli aziendali;
- ogni altra notizia o informazione relativa all'attività della Società nelle aree a rischio, che l'Organismo ritenga, di volta in volta, di acquisire.

Tali informazioni potranno riguardare, ad esempio:

- le decisioni relative alla richiesta, erogazione e utilizzo di finanziamenti pubblici;
- le richieste di assistenza legale inoltrate dai dirigenti e/o dai dipendenti nei confronti dei quali la Magistratura procede per i reati previsti dalla richiamata normativa;
- i provvedimenti e/o notizie provenienti da organi di polizia giudiziaria, o da qualsiasi altra autorità, dai quali si evinca lo svolgimento di indagini, anche nei confronti di ignoti, per i reati di cui al Decreto 231;
- le commissioni di inchiesta o relazioni interne dalle quali emergano responsabilità per le ipotesi di reato di cui al Decreto 231;
- le notizie relative alla effettiva attuazione, a tutti i livelli aziendali, del modello organizzativo, con evidenza dei procedimenti disciplinari svolti e delle eventuali sanzioni irrogate ovvero dei provvedimenti di archiviazione di tali procedimenti con le relative motivazioni;
- gli esiti dei controlli - preventivi e successivi - che sono stati effettuati nel periodo di riferimento, sugli affidamenti a operatori del mercato, a seguito di gare a livello nazionale ed europeo, ovvero a trattativa privata;
- gli esiti del monitoraggio e del controllo già effettuato nel periodo di riferimento, sulle commesse acquisite da enti pubblici o soggetti che svolgano funzioni di pubblica utilità.

Gli obblighi di informazione su eventuali comportamenti contrari alle disposizioni contenute nel Modello rientrano nel più ampio dovere di diligenza ed obbligo di fedeltà del prestatore di lavoro di cui agli artt. 2104 e 2105 c.c. Il corretto adempimento dell'obbligo di informazione da parte del prestatore di lavoro non può, pertanto, dar luogo all'applicazione di sanzioni disciplinari.

Le segnalazioni di condotte non conformi al presente Modello dovranno avere ad oggetto ogni violazione o sospetto di violazione del Modello. L'Organismo agirà in modo da garantire i segnalanti contro qualsiasi forma di ritorsione, discriminazione o penalizzazione, assicurando altresì la riservatezza dell'identità del segnalante, fatti salvi gli obblighi di legge e la tutela dei diritti della Società o delle persone accusate erroneamente e/o in mala fede.

Le suddette segnalazioni dovranno essere effettuate esclusivamente attraverso uno o più "canali informativi dedicati" che saranno istituiti dalla Società (ad es. mediante istituzione di un indirizzo e-mail della Società dedicato all'Organismo di Vigilanza), con le modalità di volta in volta stabilite e comunicate, con la funzione di facilitare il flusso di segnalazioni e informazioni verso l'Organismo e di ricevere tempestivamente dall'Organismo eventuali chiarimenti.



Al riguardo, in osservanza di quanto disposto dall'art. 2 della L. 30.11.2017 n. 179, che ha introdotto all'art. 6 del Decreto i commi 2-bis, 2-ter e 2-quater, è istituita un'apposita procedura denominata "*Procedura di segnalazione di violazioni di principi e prescrizioni del Modello di Organizzazione Gestione e Controllo e/o del Codice Etico di IMPRESA POLESE S.r.l. ("WHISTLE BLOWING")*", allegata al presente Modello (**Allegato 4**), volta a garantire la ricezione, l'analisi e il trattamento di segnalazioni, anche in forma anonima, effettuate da parte di coloro che svolgono funzioni di rappresentanza, di amministrazione o di direzione della società o di una sua unità organizzativa dotata di autonomia finanziaria e funzionale nonché di coloro che esercitano, anche di fatto, la gestione e il controllo della stessa, nonché delle persone sottoposte alla direzione o alla vigilanza di uno di tali soggetti (es. dipendenti), fondate su elementi di fatto precisi e concordanti e relative alle violazioni dei principi e prescrizioni del Modello di Organizzazione Gestione e Controllo e/o del Codice Etico di IMPRESA POLESE S.r.l.. Tale procedura definisce altresì le attività necessarie alla corretta gestione delle segnalazioni da parte dell'Organismo di Vigilanza.

I consulenti, i collaboratori ed i partner commerciali, per quanto riguarda la loro attività nei confronti di IMPRESA POLESE S.r.l., potranno effettuare la segnalazione direttamente all'Organismo di Vigilanza.

L'Organismo di Vigilanza valuterà le segnalazioni ricevute e le attività da porre in essere; gli eventuali provvedimenti conseguenti saranno definiti e applicati dalla società in conformità a quanto previsto in ordine al sistema disciplinare e/o all'adozione di rimedi sanzionatori civilistici fino alla risoluzione del contratto.

Le segnalazioni pervenute all'Organismo di Vigilanza devono essere raccolte e conservate in un apposito archivio al quale sia consentito l'accesso solo ai membri dell'Organismo di Vigilanza ovvero ai soggetti da loro espressamente autorizzati.

I segnalanti in buona fede sono garantiti contro qualsiasi forma, diretta o indiretta, di ritorsione, discriminazione o penalizzazione per motivi collegati, direttamente o indirettamente, alla segnalazione e, in ogni caso, sarà assicurata la riservatezza dell'identità del segnalante, fatti salvi gli obblighi di legge e la tutela dei diritti di IMPRESA POLESE S.r.l. o delle persone accusate erroneamente o in mala fede.

Nel caso di violazione degli obblighi di riservatezza e/o di atti di ritorsione e/o discriminatori nei confronti del segnalante, nonché nel caso di effettuazione con dolo o colpa grave di segnalazioni che si rivelino infondate, IMPRESA POLESE S.r.l. provvederà ad adottare sanzioni disciplinari.

### **3.7.2 Obblighi specifici**

In aggiunta alle segnalazioni relative a violazioni di carattere generale sopra descritte, i Responsabili e gli Esponenti Aziendali della Società sono tenuti a comunicare all'Organismo completa informativa in relazione ai seguenti fatti, sia essa relativa a sé stessi ovvero agli altri Destinatari, di cui essi siano comunque a conoscenza (unitamente a copia della documentazione di supporto, se ad essi disponibile o accessibile):

- provvedimenti e/o notizie provenienti da organi di polizia giudiziaria, o da qualsiasi altra autorità, dai quali si evinca lo svolgimento di indagini, anche nei confronti di ignoti, per i reati di cui al Decreto;
- rapporti preparati dai responsabili di altre funzioni aziendali nell'ambito della loro attività di controllo e dai quali possano emergere fatti, atti, eventi od omissioni con profili di criticità rispetto all'osservanza delle norme del Decreto.

I Collaboratori e Dipendenti della Società saranno tenuti a comunicare all'Organismo di Vigilanza completa informativa (con copia della documentazione in loro possesso) in relazione ai fatti sopra indicati, se relativa a sé stessi ovvero ad altri Destinatari.

Le competenti funzioni aziendali della Società trasmettono tempestivamente all'Organismo di Vigilanza

completa informativa in relazione ai procedimenti svolti e alle eventuali sanzioni irrogate o agli altri provvedimenti adottati (ivi compresi i provvedimenti disciplinari verso i Dipendenti), ivi inclusi gli eventuali provvedimenti di archiviazione di tali procedimenti con le relative motivazioni.

### **3.7.3 Flussi informativi tra gli organi di controllo**

L'OdV è destinatario di flussi ad evento da parte del Collegio Sindacale, nel caso esso rilevi carenze e violazioni che presentino rilevanza sotto il profilo del Modello Organizzativo 231, nonché di ogni fatto o anomalia riscontrati che rientrino nell'ambito dei processi valutati come sensibili per la commissione dei reati presupposto; specularmente l'OdV è tenuto a comunicare al Collegio Sindacale le carenze eventualmente riscontrate nella valutazione della concreta attuazione del Modello Organizzativo 231, ad esempio nell'ambito delle verifiche sui processi sensibili ai rischi fiscali, su quelli relativi ai rischi di condotte corruttive, alla commissione dei reati societari, di salute e sicurezza sul lavoro, in ambito ambientale.

## CAPITOLO 4

### SISTEMA DISCIPLINARE

#### 4.1 In generale

La definizione di un sistema disciplinare, applicabile in caso di violazione delle disposizioni del presente Modello, costituisce condizione necessaria per garantire l'efficace attuazione del Modello stesso, nonché presupposto imprescindibile per consentire alla Società di beneficiare dell'esimente dalla responsabilità amministrativa.

L'applicazione delle sanzioni disciplinari prescindono dall'irrogazione di una condanna penale nei confronti del dipendente, del dirigente o del soggetto apicale o dall'instaurarsi di un procedimento penale e finanche dalla commissione di un reato rilevante ai sensi del D. Lgs. 231/2001.

Ai fini dell'applicazione del sistema disciplinare, costituisce condotta rilevante, che determina l'applicazione di eventuali sanzioni, ogni azione o comportamento, anche di carattere omissivo, posto in essere in violazione delle norme contenute nel presente Modello di Organizzazione, Gestione e Controllo.

L'applicazione delle sanzioni disciplinari dovrà essere ispirata al principio di proporzionalità e gradualità ed in particolare nell'individuazione della sanzione correlata si tiene conto degli aspetti oggettivi e soggettivi della condotta rilevante.

In particolare, sotto il profilo oggettivo ed in termini di gradualità, si tiene conto delle:

- violazioni del Modello che non hanno comportato esposizione a rischio o hanno comportato modesta esposizione a rischio;
- violazioni del Modello che hanno comportato una apprezzabile o significativa esposizione a rischio;
- violazioni del Modello che hanno integrato un fatto di rilievo penale.

Le condotte rilevanti assumono, inoltre, maggiore o minore gravità in relazione alle circostanze in cui è stato commesso il fatto ed ai seguenti aspetti soggettivi:

- commissione di più violazioni con la medesima condotta;
- recidiva del soggetto agente;
- livello di responsabilità gerarchica e/o tecnica del soggetto cui è riferibile la condotta contestata;
- condivisione di responsabilità con altri soggetti concorrenti nella violazione della procedura.

Il procedimento sanzionatorio è in ogni caso rimesso alla funzione e/o agli organi societari competenti.

#### 4.2 Sanzioni nei confronti dei dipendenti

L'osservanza delle disposizioni e delle regole comportamentali previste dal Modello costituisce adempimento da parte dei dipendenti della Società degli obblighi previsti dall'art. 2104, comma 2, c.c.; obblighi dei quali il contenuto del medesimo Modello rappresenta parte sostanziale e integrante.

I comportamenti tenuti dai dipendenti in violazione delle disposizioni del presente Modello costituiscono, pertanto, illeciti disciplinari; la commissione di illeciti disciplinari è sanzionata dalla Società mediante l'applicazione di sanzioni, nel rispetto delle procedure previste dall'articolo 7 della legge 20 maggio 1970, n. 300 (Statuto dei Lavoratori) e delle disposizioni del contratto collettivo di lavoro applicabile, in particolare allorquando si tratti di comminare una sanzione più grave del richiamo verbale.

Poiché le regole di condotta previste dal presente Modello sono assunte dalla Società in piena autonomia rispetto ai profili di illiceità eventualmente conseguenti alle condotte stesse, l'applicazione delle sanzioni disciplinari prescinde dall'esito dei procedimenti penali eventualmente iniziati nei confronti dei dipendenti.

La Società rinvia, per la disciplina dei rapporti con i propri dipendenti, al contratto collettivo nazionale di lavoro in essere e di volta in volta applicabile.

I provvedimenti disciplinari saranno presi dal datore di lavoro in relazione all'entità delle mancanze e alle circostanze che le accompagnano, nel pieno rispetto del principio di gradualità e proporzionalità tra infrazione commessa e sanzione irrogata, in conformità con quanto previsto dall'articolo 7 dello Statuto dei Lavoratori.

Nel caso di recidiva potranno essere applicate le sanzioni di grado immediatamente superiore a quelle applicate per le mancanze precedenti.

È fatta in ogni caso salva la prerogativa della Società di chiedere il risarcimento dei danni derivanti dalla violazione del Modello da parte di un Dipendente. Il risarcimento dei danni eventualmente richiesto sarà commisurato:

- al livello di responsabilità ed autonomia del Dipendente, autore dell'illecito disciplinare;
- all'eventuale esistenza di precedenti disciplinari a carico dello stesso;
- al grado di intenzionalità del suo comportamento;
- alla gravità degli effetti del medesimo, con ciò intendendosi il livello di rischio cui la Società ragionevolmente ritiene di essere stata esposta - ai sensi e per gli effetti del d.lgs. 231/2001 - a seguito della condotta censurata.

Il presente Modello (ovvero le parti rilevanti di esso ai fini di cui al presente Capitolo 4) deve essere affisso permanentemente in luoghi di lavoro accessibili a tutti, ai sensi e per gli effetti dell'articolo 7 dello Statuto dei Lavoratori.

Il lavoratore colpito da provvedimento disciplinare, il quale intenda impugnare la legittimità del provvedimento stesso, può inoltre avvalersi delle procedure di conciliazione previste dall'art. 7 dello Statuto dei Lavoratori o di quelle previste dai CCNL.

### **4.3 Sanzioni nei confronti dei dirigenti**

In caso di violazione, da parte di Dirigenti, delle procedure ed istruzioni interne previste dal presente Modello o di adozione, nell'espletamento di attività sensibili o strumentali, di un comportamento non conforme alle prescrizioni del Modello stesso, si provvederà ad applicare nei confronti dei responsabili le misure più idonee in conformità a quanto previsto dal contratto collettivo nazionale di Lavoro per dirigenti applicabile.

Se la violazione del Modello determina la sopravvenuta carenza del rapporto di fiducia tra la Società e il dirigente, la sanzione è individuata nel licenziamento per giusta causa.

### **4.4 Sanzioni nei confronti di altri soggetti**

#### **4.4.1 Membri dell'organo amministrativo e dell'organo di controllo**

In caso di violazione del presente Modello da parte di alcuno degli amministratori o dell'Amministratore Unico e/o di alcuno dei membri dell'organo di controllo della Società, l'Organismo informa di tale violazione il consiglio di amministrazione (o l'Amministratore Unico), il Collegio Sindacale (o il Sindaco unico) nonché i soci per l'adozione di adeguati provvedimenti, che possono consistere, in relazione alla gravità del comportamento, in:

- censura scritta a verbale;
- sospensione, in tutto o in parte, del diritto alla indennità di carica;
- altri provvedimenti considerati opportuni rispetto alla gravità della violazione (revoca per giusta causa, azione di responsabilità, altro).

#### **4.4.2 Consulenti e Partner**

In caso di violazione del presente Modello da parte di lavoratori autonomi, fornitori, Consulenti, Partner o altro soggetto avente rapporti contrattuali con la Società, tale da determinare il rischio di commissione di un reato sanzionato dal Decreto, le funzioni aziendali competenti provvedono ad adottare gli opportuni provvedimenti, quali la risoluzione dei rapporti contrattuali con gli stessi o l'applicazione di penali, in conformità alle norme di legge che disciplinano i rapporti con tali soggetti e le specifiche clausole contrattuali che saranno inserite nei relativi contratti, fatta salva l'eventuale richiesta di risarcimento danni qualora da tale comportamento derivino danni concreti alla Società.

Tali clausole, facendo esplicito riferimento al rispetto delle disposizioni e delle regole di comportamento previste dal Modello, potranno prevedere, ad esempio, l'obbligo da parte di questi soggetti terzi, di non adottare atti o assumere comportamenti tali da determinare una violazione del Modello e/o del Decreto da parte della Società. In caso di violazione di tale obbligo, dovrà essere prevista la risoluzione del contratto con eventuale applicazione di penali.

## ALLEGATO 1

### REATI PRESUPPOSTO

#### 1) Reati contro la Pubblica Amministrazione (artt. 24 e 25):

- Malversazione a danno dello Stato o di altro ente pubblico o dell'Unione Europea (art. 316 bis c.p.);
- Indebita percezione di erogazioni a danno dello Stato o di altro ente pubblico o dell'Unione Europea (art. 316 ter c.p.);
- Truffa in danno dello Stato o di un ente pubblico (art. 640, comma 2, n. 1, c.p.);
- Truffa aggravata per il conseguimento di erogazioni pubbliche (art. 640 bis c.p.);
- Frode informatica a danno dello Stato o di altro ente pubblico (art. 640 ter c.p.);
- Frode nelle pubbliche forniture (art. 356 c.p.)
- Frode ai danni del Fondo europeo agricolo (art. 2. L. 23/12/1986, n.898);
- Concussione (art. 317 c.p.);
- Corruzione (artt. 318, 319, 319 bis, 320, 321, 322-bis c.p.);
- Istigazione alla corruzione (art. 322 c.p.);
- Corruzione in atti giudiziari (art. 319 ter c.p.);
- Induzione indebita a dare o promettere utilità (art. 319 quater c.p.);
- Traffico di influenze illecite (art. 346 bis c.p.);
- Peculato (limitatamente al primo comma) (art. 314 c.p.)
- Peculato mediante profitto dell'errore altrui (art. 316 c.p.)
- Abuso d'ufficio (art. 323 c.p.).

#### 2) Reati di criminalità informatica e trattamento illecito di dati introdotti nel Decreto dalla Legge 48/2008 (art. 24 bis):

- Falsità riguardanti un documento informatico (art. 491 bis c.p.)
- Accesso abusivo ad un sistema informatico o telematico (art. 615 ter c.p.);
- Detenzione e diffusione abusiva di codici di accesso a sistemi informatici o telematici (art. 615 quater c.p.);
- Diffusione di apparecchiature, dispositivi o programmi informatici diretti a danneggiare o interrompere un sistema informatico o telematico (art. 615 quinquies c.p.);
- Intercettazione, impedimento o interruzione illecita di comunicazioni informatiche o telematiche (art. 617 quater c.p.);
- Installazione di apparecchiature atte ad intercettare, impedire od interrompere comunicazioni informatiche o telematiche (art. 617 quinquies c.p.);
- Danneggiamento di informazioni, dati e programmi informatici (art. 635 bis c.p.);
- Danneggiamento di informazioni, dati e programmi informatici utilizzati dallo Stato o da altro ente pubblico o comunque di pubblica utilità (art. 635 ter c.p.);
- Danneggiamento di sistemi informatici e telematici (art. 635 quater c.p.);
- Danneggiamento di sistemi informatici e telematici di pubblica utilità (art. 635 quinquies c.p.);
- Frode informatica del soggetto che presta servizi di certificazione di firma elettronica (art. 640 quinquies c.p.);
- Violazione delle norme in materia di Perimetro di sicurezza nazionale cibernetica (art. 1, comma 11, D.L. 21 settembre 2019, n. 105).

#### 3) Reati di criminalità organizzata introdotti nel Decreto dalla Legge 94/2009 (art. 24 ter):

- Associazione per delinquere (art 416 c.p.);
- Associazioni di tipo mafioso anche straniere (art. 416 bis c.p.);
- Scambio elettorale politico-mafioso (art. 416 ter c.p.);
- Sequestro di persona a scopo di rapina o di estorsione (art. 630 c.p.);
- Associazione finalizzata al traffico illecito di sostanze stupefacenti o psicotrope (art. 74, D.P.R. 9 ottobre 1990 n. 309);
- Tutti i delitti se commessi avvalendosi delle condizioni previste dall'art. 416-bis c.p. per agevolare l'attività delle associazioni previste dallo stesso articolo (L. 203/91);
- Delitti di illegale fabbricazione, introduzione nello Stato, messa in vendita, cessione, detenzione e porto in luogo pubblico o aperto al pubblico di armi da guerra o tipo guerra o parti di esse, di esplosivi, di armi clandestine nonché di più armi comuni da sparo, escluse quelle previste dall'articolo 2, terzo comma, della legge 18 aprile 1975, n. 110 (art. 407, comma 2, lett. a), numero 5) c.p.p.).

**4) Reati in materia di falsità in monete, in carte di pubblico credito, in valori di bollo e in strumenti o segni di riconoscimento, introdotti nel Decreto dalla Legge 409/2001 e modificati con Legge 99/2009 (art. 25 bis):**

- Falsificazione di monete, spendita e introduzione nello Stato, previo concerto, di monete falsificate (art. 453 c.p.);
- Alterazione di monete (art. 454 c.p.);
- Spendita e introduzione nello Stato, senza concerto, di monete falsificate (art. 455 c.p.);
- Spendita di monete falsificate ricevute in buona fede (art. 457 c.p.);
- Falsificazione di valori di bollo, introduzione nello Stato, acquisto, detenzione o messa in circolazione di valori di bollo falsificati (art. 459 c.p.);
- Contraffazione di carta filigranata in uso per la fabbricazione di carte di pubblico credito o in valori di bollo (art. 460 c.p.);
- Fabbricazione o detenzione di filigrane o di strumenti destinati alla falsificazione di monete, di valori di bollo, o di carta filigranata (art. 461 c.p.);
- Uso di valori bollati contraffatti o alterati (art. 464, commi 1 e 2, c.p.);
- Contraffazione, alterazione, uso di marchi o segni distintivi ovvero di brevetti, modelli e disegni (473 c.p.);
- Introduzione nello Stato e commercio di prodotti industriali con segni falsi (474 c.p.).

**5) Delitti contro l'industria e il commercio, introdotti nel Decreto dalla Legge 99/2009 (art. 25-bis 1):**

- Turbata libertà dell'industria o del commercio (art. 513 c.p.);
- Illecita concorrenza con minaccia o violenza (art. 513 bis c.p.);
- Frodi contro le industrie nazionali (art. 514 c.p.);
- Frode nell'esercizio del commercio (art. 515 c.p.);
- Vendita di sostanze alimentari non genuine come genuine (art. 516 c.p.);
- Vendita di prodotti industriali con segni mendaci (art. 517 c.p.);
- Fabbricazione e commercio di beni realizzati usurpando titoli di proprietà industriale (art. 517 ter c.p.);
- Contraffazione di indicazioni geografiche o denominazioni di origine dei prodotti agroalimentari (art. 517 quater c.p.).

**6) Reati societari, introdotti dal D. Lgs. 61/2002 e modificati dalla Legge 262/2005, dalla Legge 190/2012, dalla Legge 69/2015 e dal D.Lgs. 15 marzo 2017 n.38 (art. 25 ter):**

- False comunicazioni sociali (art. 2621 c.c.);

- Fatti di lieve entità (art. 2621 bis c.c.);
- False comunicazioni sociali in danno della società, dei soci o dei creditori (art. 2622 c.c.);
- Impedito controllo (art. 2625 c.c.);
- Indebita restituzione dei conferimenti (art. 2626 c.c.);
- Illegale ripartizione degli utili e delle riserve (art. 2627 c.c.);
- Illecite operazioni sulle azioni o quote sociali o della società controllante (art. 2628 c.c.);
- Operazioni in pregiudizio dei creditori (art. 2629 c.c.);
- Omessa comunicazione del conflitto di interessi (art. 2629 bis c.c.);
- Formazione fittizia del capitale (art. 2632 c.c.);
- Indebita ripartizione dei beni sociali da parte dei liquidatori (art. 2633 c.c.);
- Illecita influenza sull'assemblea (art. 2636 c.c.);
- Aggiotaggio (art. 2637 c.c.);
- Ostacolo all'esercizio delle funzioni delle autorità pubbliche di vigilanza (art. 2638, commi 1 e 2, c.c.);
- Corruzione tra privati (art. 2635 c.c.);
- Istigazione alla corruzione (art. 2635-bis c.c.).

**7) Delitti con finalità di terrorismo o di eversione dell'ordine democratico, introdotti nel Decreto dalla Legge 7/2003 (art. 25 quater):**

- Associazioni sovversive (art. 270 c.p.)
- Associazioni con finalità di terrorismo anche internazionale o di eversione dell'ordine democratico (art. 270 bis c.p.)
- Circostanze aggravanti e attenuanti (art. 270-bis.1 c.p.) [introdotto dal D.Lgs. n. 21/2018]
- Assistenza agli associati (art. 270 ter c.p.)
- Arruolamento con finalità di terrorismo anche internazionale (art. 270 quater c.p.)
- Organizzazione di trasferimento per finalità di terrorismo (art. 270-quater.1) [introdotto dal D.L. n. 7/2015, convertito, con modificazioni, dalla L. n. 43/2015]
- Addestramento ad attività con finalità di terrorismo anche internazionale (art. 270 quinquies c.p.)
- Finanziamento di condotte con finalità di terrorismo (L. n. 153/2016, art. 270 quinquies.1 c.p.)
- Sottrazione di beni o denaro sottoposti a sequestro (art. 270 quinquies.2 c.p.)
- Condotte con finalità di terrorismo (art. 270 sexies c.p.)
- Attentato per finalità terroristiche o di eversione (art. 280 c.p.)
- Atto di terrorismo con ordigni micidiali o esplosivi (art. 280 bis c.p.)
- Atti di terrorismo nucleare (art. 280 ter c.p.)
- Sequestro di persona a scopo di terrorismo o di eversione (art. 289 bis c.p.)
- Sequestro a scopo di coazione (art. 289-ter c.p.) [introdotto dal D.Lgs. 21/2018]
- Istigazione a commettere alcuno dei delitti preveduti dai Capi primo e secondo (art. 302 c.p.)
- Cospirazione politica mediante accordo (art. 304 c.p.)
- Cospirazione politica mediante associazione (art. 305 c.p.)
- Banda armata: formazione e partecipazione (art. 306 c.p.)
- Assistenza ai partecipi di cospirazione o di banda armata (art. 307 c.p.)
- Impossessamento, dirottamento e distruzione di un aereo (L. n. 342/1976, art. 1)
- Danneggiamento delle installazioni a terra (L. n. 342/1976, art. 2)
- Sanzioni (L. n. 422/1989, art. 3)
- Pentimento operoso (D.Lgs. n. 625/1979, art. 5)



- Convenzione di New York del 9 dicembre 1999 (art. 2)
- 8) Pratiche di mutilazione degli organi genitali femminili, introdotti nel Decreto dalla Legge 7/2006 (art. 25 quater 1) – art. 583-bis c.p.**
- 9) Reati contro la personalità individuale, introdotti nel Decreto dalla Legge 228/2003 e modificati con la Legge 38/2006, con il D.Lgs. 39/2014 e dalla legge 29 ottobre 2016 n.199 (art. 25 quinquies):**
- Riduzione o mantenimento in schiavitù o in servitù (art. 600 c.p.);
  - Prostituzione minorile (art. 600 bis c.p.);
  - Pornografia minorile (art. 600 ter c.p.);
  - Detenzione di materiale pornografico (art. 600 quater c.p.);
  - Pornografia virtuale (art. 600 quater 1 c.p., 609 undecies c.p.);
  - Adescamento di minorenni (art. 609 undecies c.p.);
  - Iniziative turistiche volte allo sfruttamento della prostituzione minorile (art. 600 quinquies c.p.)
  - Tratta di persone (art. 601 c.p.);
  - Acquisto e alienazione di schiavi (art. 602 c.p.);
  - Intermediazione illecita e sfruttamento del lavoro (art. 603-bis c.p.).
- 10) Abusi di mercato, introdotti nel Decreto dalla Legge 62/2005 e modificati dalla Legge 262/2005 (art. 25 sexies):**
- Abuso di informazioni privilegiate (art. 184 del D. Lgs. 58/1998);
  - Manipolazione del mercato (art. 185 del D. Lgs. 58/1998);
  - Altre fattispecie di abuso di mercato (art. 187 del D. Lgs. 58/1998)
- 11) Reati colposi commessi in violazione della normativa antinfortunistica e sulla tutela dell'igiene e della salute sul lavoro, introdotti nel Decreto dalla Legge 123/2007 (art. 25 septies):**
- Omicidio colposo (art. 589 c.p.)
  - Lesioni personali colpose, gravi o gravissime (art. 590 c.p.).
- 12) Reati in materia di ricettazione, riciclaggio e impiego di denaro di provenienza illecita introdotti dal D.Lgs. 231/2007, nonché autoriciclaggio (art. 25-octies):**
- Ricettazione (art. 648 c.p.);
  - Riciclaggio (art. 648 bis c.p.);
  - Impiego di denaro, beni o utilità di provenienza illecita (art. 648 ter c.p.);
  - Autoriciclaggio (art. 648 ter.1 c.p.).
- 13) Delitti in materia di violazione del diritto d'autore, introdotti nel Decreto dalla Legge 99/2009 (art. 25-novies):**
- Immissione su sistemi di reti telematiche a disposizione del pubblico, mediante connessioni di qualsiasi genere, di un'opera dell'ingegno protetta o parte di essa (art. 171, primo comma, lett. a-bis), Legge 633/41);
  - Reati di cui al punto precedente commessi in relazione a un'opera altrui non destinata alla pubblicazione, ovvero con usurpazione della paternità dell'opera, ovvero con deformazione, mutilazione o altra modificazione dell'opera medesima, qualora ne risulti offesa all'onore od alla reputazione dell'autore (art. 171, terzo comma, Legge 633/41);
  - Abusiva duplicazione, per trarne profitto, di programmi per elaboratore; importazione, distribuzione, vendita, detenzione a scopo commerciale o imprenditoriale o concessione in locazione di programmi contenuti in supporti non contrassegnati dalla SIAE; predisposizione di mezzi intesi unicamente a consentire o facilitare la rimozione arbitraria o l'elusione funzionale di dispositivi applicati a

- protezione di un programma per elaboratori (art. 171-bis, primo comma, Legge 633/41);
- Riproduzione, trasferimenti su altro supporto, distribuzione, comunicazione, presentazione o dimostrazione in pubblico del contenuto di una banca di dati in violazione delle disposizioni di cui agli articoli 64-quinquies e 64-sexies della Legge 633/41, al fine di trarne profitto e su supporti non contrassegnati SIAE; estrazione o reimpiego della banca di dati in violazione delle disposizioni di cui agli articoli 102-bis e 102-ter della Legge 633/41; distribuzione, vendita e concessione in locazione della banca di dati (art. 171-bis, secondo comma, Legge 633/41);
  - Abusiva duplicazione, riproduzione, trasmissione o diffusione in pubblico con qualsiasi procedimento, in tutto o in parte di un'opera dell'ingegno destinata al circuito televisivo, cinematografico, della vendita o del noleggio, dischi nastri o supporti analoghi ovvero ogni altro supporto contenente fonogrammi o videogrammi di opere musicali, cinematografiche o audiovisive assimilate o sequenze di immagini in movimento; abusiva riproduzione, trasmissione o diffusione in pubblico, con qualsiasi procedimento, di opere, o parti di opere, letterarie, drammatiche, scientifiche o didattiche, musicali o drammatico-musicali, multimediali, anche se inserite in opere collettive o composite o banche dati; introduzione nel territorio dello Stato, pur non avendo concorso alla duplicazione o alla riproduzione, detenzione per la vendita o per la distribuzione, distribuzione, messa in commercio, concessione a noleggio o cessione a qualunque titolo, proiezione in pubblico, trasmissione a mezzo della televisione con qualsiasi procedimento, trasmissione a mezzo della radio, diffusione per l'ascolto tra il pubblico, delle riproduzioni abusive citate nel presente punto; detenzione per la vendita o la distribuzione, distribuzione, messa in commercio, concessione in noleggio o comunque cessione a qualsiasi titolo, proiezione in pubblico, trasmissione a mezzo della televisione con qualsiasi procedimento, trasmissione a mezzo della radio, ascolto in pubblico delle duplicazioni o riproduzioni abusive menzionate; detenzione per la vendita o la distribuzione, messa in commercio, vendita, noleggio, cessione a qualsiasi titolo, trasmissione a mezzo della radio o della televisione con qualsiasi procedimento, di videocassette, musicassette, qualsiasi supporto contenente fonogrammi o videogrammi di opere musicali, cinematografiche o audiovisive o sequenze di immagini in movimento, o di altro supporto per il quale è prescritta, ai sensi della Legge 633/41, l'apposizione di contrassegno SIAE, privi del contrassegno medesimo o dotati di contrassegno contraffatto o alterato; ritrasmissione o diffusione con qualsiasi mezzo, in assenza di accordo con il legittimo distributore, di un servizio criptato ricevuto per mezzo di apparati o parti di apparati atti alla decodificazione di trasmissioni ad accesso condizionato; introduzione nel territorio dello Stato, detenzione per la vendita o la distribuzione, distribuzione, vendita, concessione in noleggio, cessione a qualsiasi titolo, promozione commerciale, installazione di dispositivi o elementi di decodificazione speciale che consentono l'accesso ad un servizio criptato senza il pagamento del canone dovuto; fabbricazione, importazione, distribuzione, vendita, noleggio, cessione a qualsiasi titolo, pubblicizzazione per la vendita o il noleggio, o detenzione per scopi commerciali, di attrezzature, prodotti o componenti, ovvero prestazione di servizi che abbiano la prevalente finalità o l'uso commerciale di eludere efficaci misure tecnologiche di cui all' art. 102-quater della Legge 633/41 ovvero siano principalmente progettati, prodotti, adattati o realizzati con la finalità di rendere possibile o facilitare l'elusione di predette misure; rimozione abusiva o alterazione delle informazioni elettroniche di cui all' articolo 102-quinquies, ovvero distribuzione, importazione a fini di distribuzione, diffusione per radio o per televisione, comunicazione o messa a disposizione del pubblico di opere o altri materiali protetti dai quali siano state rimosse o alterate le informazioni elettroniche stesse (art. 171-ter, comma 1 Legge 633/41);
  - Riproduzione, duplicazione, trasmissione o abusiva diffusione, vendita o messa in commercio, cessione a qualsiasi titolo o abusiva importazione di oltre cinquanta copie o esemplari di opere

tutelate dal diritto d'autore e da diritti connessi; comunicazione al pubblico, a fini di lucro, immettendola in un sistema di reti telematiche, mediante connessioni di qualsiasi genere, di un'opera dell'ingegno protetta dal diritto d'autore, o parte di essa; commissione di uno dei reati di cui al punto precedente esercitando in forma imprenditoriale attività di riproduzione, distribuzione, vendita o commercializzazione, importazione di opere tutelate dal diritto d'autore e da diritti connessi; promozione o organizzazione delle attività illecite di cui al punto precedente (art. 171-ter, comma 2 Legge 633/41);

- Mancata comunicazione alla SIAE, da parte di produttori o importatori dei supporti non soggetti al contrassegno di cui all'articolo 181-bis della Legge 633/41, entro trenta giorni la data di immissione in commercio sul territorio nazionale o di importazione, dei dati di identificazione dei supporti non soggetti al contrassegno o falsa dichiarazione di detti dati (art. 171-septies Legge 633/41);
- Fraudolenta produzione, vendita, importazione, promozione, installazione, modifica, utilizzazione per uso pubblico e privato apparati o parti di apparati atti alla decodificazione di trasmissioni audiovisive ad accesso condizionato effettuate via etere, via satellite, via cavo, in forma sia analogica sia digitale (art. 171-octies Legge 633/41).

**14) Reato di induzione a non rendere dichiarazioni o a rendere dichiarazioni mendaci all'autorità giudiziaria (art. 377 bis c.p.), introdotto nel Decreto dalla Legge 116/2009 (Art. 25-decies)**

**15) Reati ambientali, introdotti dal D.Lgs. 121/2011 e modificati dalla Legge 68/2015 (art. 25- undecies):**

- Inquinamento ambientale (452-bis c.p.);
- Disastro ambientale (452-quater c.p.);
- Delitti colposi contro l'ambiente (452-quinquies c.p.)
- Traffico e abbandono di materiale ad alta radioattività (452-sexies c.p.);
- Circostanze aggravanti (452-octies c.p.)
- Uccisione, distruzione, cattura, prelievo, detenzione di esemplari di specie animali o vegetali selvatiche protette (art. 727-bis c.p.);
- Distruzione o deterioramento di habitat all'interno di un sito protetto (art. 733-bis c.p.);
- Importazione, esportazione, detenzione, utilizzo per scopo di lucro, acquisto, vendita, esposizione o detenzione per la vendita o per fini commerciali di specie protette (L. n.150/1992, art. 1, art. 2, art. 3-bis e art. 6)
- Scarichi di acque reflue industriali contenenti sostanze pericolose, in assenza di autorizzazione o dopo che la stessa sia stata sospesa o revocata e scarico nelle acque del mare, da parte di navi o aeromobili, di sostanze o materiali per i quali vige il divieto assoluto di sversamento (art. 137 commi 2, 3, 5, 11 e 13 D.Lgs. 152/2006);
- Attività di gestione di rifiuti non autorizzata (art. 256 commi 1, 3, 5 e 6 secondo periodo D.Lgs. 152/2006);
- Omessa bonifica dei siti in conformità al progetto approvato dall'autorità competente (art. 257 commi 1 e 2 D.Lgs. 152/2006);
- Violazione degli obblighi di comunicazione, di tenuta dei registri obbligatori e dei formulari (art. 258 comma 4 secondo periodo D.Lgs. 152/2006);
- Traffico illecito di rifiuti (art. 259 comma 1 D.Lgs. 152/2006);
- Attività organizzate per il traffico illecito di rifiuti (art. 452 quaterdecies c.p., che ha abrogato art. 260 commi 1 e 2 D.Lgs. 152/2006);
- Falsità ideologica del certificato di analisi dei rifiuti, anche utilizzato nell'ambito del SISTRI – Area Movimentazione, e falsità ideologica e materiale della scheda SISTRI – Area Movimentazione (art.

260-bis D.Lgs. 152/2006). Articolo abrogato con legge 11 febbraio 2019 n.12, con decorrenza 1 gennaio 2019;

- Superamento di valori limite di emissione che determinano il superamento dei valori limite di qualità dell'aria (art. 279 comma 5 D.Lgs. 152/2006);
- Falsificazione o alterazione di certificati, licenze, notifiche di importazione, dichiarazioni, comunicazioni di informazioni previste dall'art. 16, par. 1, lett. a), c), d), e), ed l), del Regolamento CE n. 338/97 del Consiglio, del 9 dicembre 1996 e ss.mm.ii. (art. 3 Legge n. 150/1992);
- Cessazione e riduzione dell'impiego di sostanze lesive (art. 3 Legge n. 549/1993);
- Inquinamento doloso di nave battente qualsiasi bandiera (art. 8 D.Lgs. n. 202/2007);
- Inquinamento colposo di nave battente qualsiasi bandiera (art. 9 D.Lgs. n. 202/2007).

**16) Impiego di cittadini di paesi terzi il cui soggiorno è irregolare, introdotto dal Decreto Legislativo 109 del 16 luglio 2012 (art. 25 duodecies):**

- Disposizioni contro le immigrazioni clandestine (art. 12, comma 3, 3 bis, 3 ter e comma 5, D.Lgs. n. 286/1998)
- Impiego di cittadini di paesi terzi il cui soggiorno è irregolare (art. 22, comma 12-bis, D. Lgs. 286/1998)

**17) Razzismo e xenofobia, introdotto nel Decreto dalla Legge n. 167 del 20 novembre 2017, art.5 comma 2 (art. 25 terdecies):**

- Propaganda e istigazione a delinquere per motivi di discriminazione razziale, etnica e religiosa (art. 604-bis c.p.)

**18) Reato di frode in competizioni sportive, esercizio abusivo di gioco o di scommessa e giochi d'azzardo esercitati a mezzo di apparecchi vietati, introdotti nel Decreto dalla legge 13 dicembre 1989, n. 401 (art. 25 quaterdecies):**

- Frodi in competizioni sportive (art. 1, L. n. 401/1989)
- Esercizio abusivo di attività di giuoco o di scommessa (art. 4, L. n. 401/1989)

**19) Reati Tributari, introdotti dalla L. n. 157/2019 e dal D.Lgs. n. 75/2020 (Art. 25-quinquesdecies):**

- Dichiarazione fraudolenta mediante uso di fatture o altri documenti per operazioni inesistenti (art. 2 D.Lgs. n. 74/2000)
- Dichiarazione fraudolenta mediante altri artifici (art. 3 D.Lgs. n. 74/2000)
- Emissione di fatture o altri documenti per operazioni inesistenti (art. 8 D.Lgs. n. 74/2000)
- Occultamento o distruzione di documenti contabili (art. 10 D.Lgs. n. 74/2000)
- Sottrazione fraudolenta al pagamento di imposte (art. 11 D.Lgs. n. 74/2000)
- Dichiarazione infedele (art. 4 D.Lgs. n. 74/2000)
- Omessa dichiarazione (art. 5 D.Lgs. n. 74/2000)
- Indebita compensazione (art. 10-quater D.Lgs. n. 74/2000)

**20) Reati di Contrabbando, introdotti dal D.Lgs. n. 75/2020 (Art. 25-sexiesdecies):**

- Contrabbando nel movimento delle merci attraverso i confini di terra e gli spazi doganali (art. 282 DPR n. 43/1973)
- Contrabbando nel movimento delle merci nei laghi di confine (art. 283 DPR n. 43/1973)
- Contrabbando nel movimento marittimo delle merci (art. 284 DPR n. 43/1973)
- Contrabbando nel movimento delle merci per via aerea (art. 285 DPR n. 43/1973)
- Contrabbando nelle zone extra-doganali (art. 286 DPR n. 43/1973)
- Contrabbando per indebito uso di merci importate con agevolazioni doganali (art. 287 DPR n. 43/1973)

- Contrabbando nei depositi doganali (art. 288 DPR n. 43/1973)
- Contrabbando nel cabotaggio e nella circolazione (art. 289 DPR n. 43/1973)
- Contrabbando nell'esportazione di merci ammesse a restituzione di diritti (art. 290 DPR n. 43/1973)
- Contrabbando nell'importazione od esportazione temporanea (art. 291 DPR n. 43/1973)
- Contrabbando di tabacchi lavorati esteri (art. 291-bis DPR n. 43/1973)
- Circostanze aggravanti del delitto di contrabbando di tabacchi lavorati esteri (art. 291-ter DPR n. 43/1973)
- Associazione per delinquere finalizzata al contrabbando di tabacchi lavorati esteri (art. 291-quater DPR n. 43/1973)
- Altri casi di contrabbando (art. 292 DPR n. 43/1973)
- Circostanze aggravanti del contrabbando (art. 295 DPR n. 43/1973)

**21) Costituiscono reato-presupposto per gli enti che operano nell'ambito della filiera degli oli vergini di oliva ex art. 12, L. n. 9/2013:**

- Adulterazione e contraffazione di sostanze alimentari (art. 440 c.p.)
- Commercio di sostanze alimentari contraffatte o adulterate (art. 442 c.p.)
- Commercio di sostanze alimentari nocive (art. 444 c.p.)
- Contraffazione, alterazione o uso di segni distintivi di opere dell'ingegno o di prodotti industriali (art. 473 c.p.)
- Introduzione nello Stato e commercio di prodotti con segni falsi (art. 474 c.p.)
- Frode nell'esercizio del commercio (art. 515 c.p.)
- Vendita di sostanze alimentari non genuine come genuine (art. 516 c.p.)
- Vendita di prodotti industriali con segni mendaci (art. 517 c.p.)
- Contraffazione di indicazioni geografiche denominazioni di origine dei prodotti agroalimentari (art. 517-quater c.p.)

**22) Reati transnazionali (L. n. 146/2006):**

- Disposizioni contro le immigrazioni clandestine (art. 12, commi 3, 3-bis, 3-ter e 5, del testo unico di cui al D. Lgs. 25 luglio 1998, n. 286)
- Associazione finalizzata al traffico illecito di sostanze stupefacenti o psicotrope (art. 74 del testo unico di cui al D.P.R. 9 ottobre 1990, n. 309)
- Associazione per delinquere finalizzata al contrabbando di tabacchi lavorati esteri (art. 291-quater del testo unico di cui al D.P.R. 23 gennaio 1973, n. 43)
- Induzione a non rendere dichiarazioni o a rendere dichiarazioni mendaci all'autorità giudiziaria (art. 377-bis c.p.)
- Favoreggiamento personale (art. 378 c.p.)
- Associazione per delinquere (art. 416 c.p.)
- Associazione di tipo mafioso (art. 416-bis c.p.)

## ALLEGATO 2 ORGANIGRAMMA

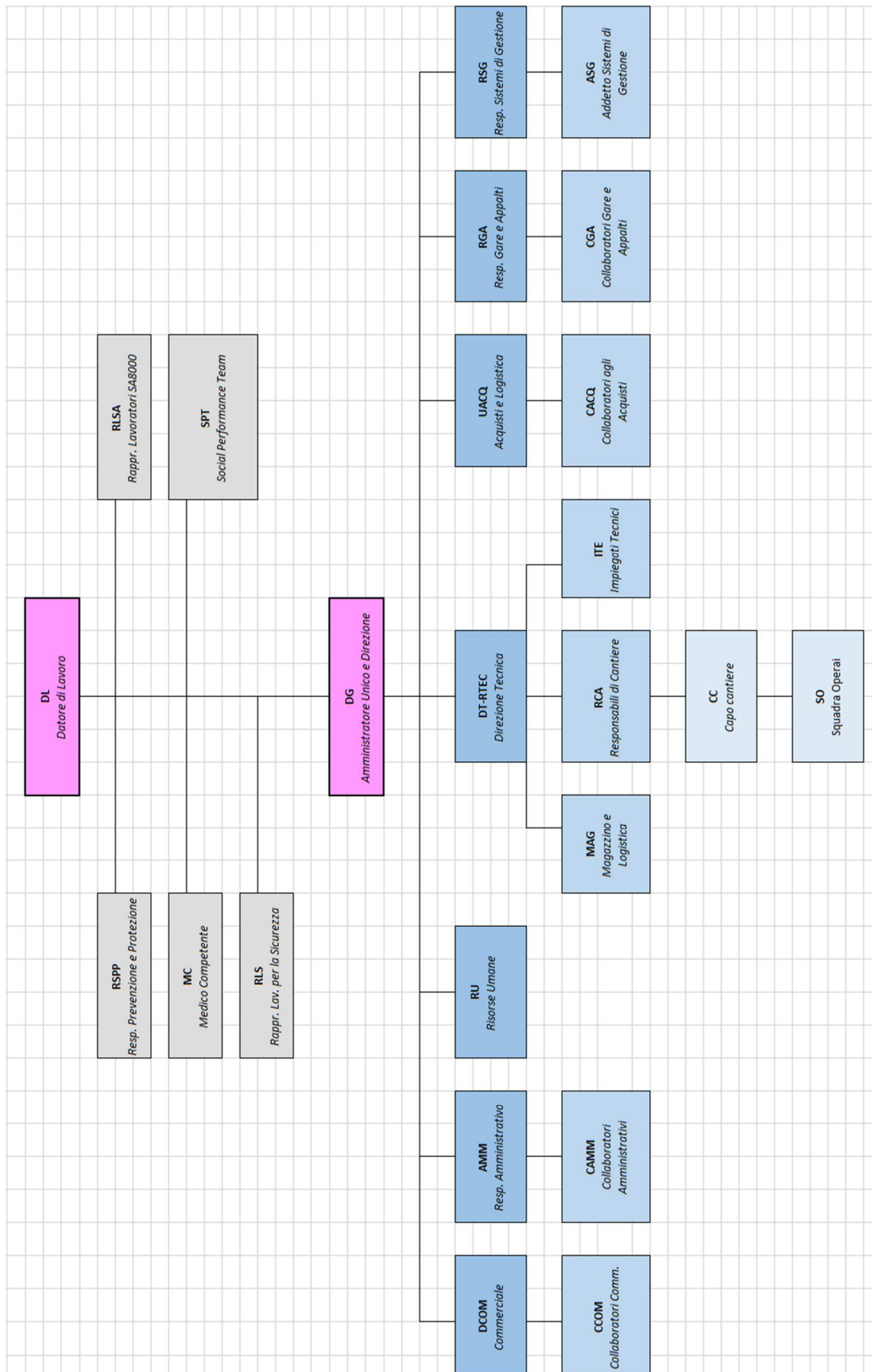

### ALLEGATO 3

#### DICHIARAZIONE DELL'ORGANISMO DI VIGILANZA

##### IMPRESA POLESE S.r.l.

##### Modello di organizzazione, gestione e controllo ex. d.lgs. 231/2001

Il sottoscritto, [nome e cognome], nato a [luogo di nascita] il [data di nascita], in relazione alla proposta di nomina quale componente/esponente dell'Organismo di Vigilanza di IMPRESA POLESE S.r.l. (la "Società") ai sensi del vigente Modello di organizzazione, gestione e controllo ex. d.lgs. 231/2001 della Società (il "Modello")

##### **dichiara**

- (i) di essere pienamente a conoscenza degli adempimenti da espletare e degli obblighi da osservare in qualità di membro dell'Organismo di Vigilanza;
- (ii) di essere dotato della necessaria professionalità e delle competenze tecniche per svolgere le funzioni assegnate dalla legge all'Organismo di Vigilanza;
- (iii) di non avere relazioni di parentela, coniugio (o situazioni di convivenza di fatto equiparabili al coniugio) o affinità entro il quarto grado con componenti del Consiglio di Amministrazione, sindaci e revisori incaricati dalla società di revisione legale, nonché soggetti apicali della Società attualmente in carica;
- (iv) di non essere titolare, direttamente o indirettamente, di partecipazioni sociali di entità tale da permettere di esercitare una influenza dominante o notevole sulla Società, ai sensi dell'art. 2359 c.c.;
- (v) di non ricoprire funzioni di amministrazione con deleghe esecutive presso la Società;
- (vi) di non aver ricoperto funzioni di amministrazione – nei tre esercizi precedenti alla nomina quale componente/esponente dell'Organismo di Vigilanza – di imprese sottoposte a fallimento, liquidazione coatta amministrativa o altre procedure concorsuali;
- (vii) di non esercitare poteri di firma e di non svolgere mansioni operative nelle aree a rischio individuate nel Modello;
- (viii) di non intrattenere, né di aver intrattenuto, rapporti di pubblico impiego presso amministrazioni centrali o locali nei tre anni precedenti alla nomina quale componente/esponente dell'Organismo di Vigilanza;
- (ix) di non avere subito sentenze di condanna anche non passate in giudicato, ovvero provvedimenti che comunque ne accertino la responsabilità, in Italia o all'estero, per i delitti richiamati dal d.lgs. 231/2001 o delitti ad essi assimilabili;
- (x) di non avere subito condanne, con sentenza anche non passata in giudicato, ovvero con provvedimento che comunque ne accerti la responsabilità, a una pena che importa l'interdizione, anche temporanea, dai pubblici uffici, ovvero l'interdizione temporanea dagli uffici direttivi delle persone giuridiche e delle imprese.

Tutto ciò premesso, il sottoscritto dichiara di accettare la nomina sopra indicata.

Luogo, data: \_\_\_\_\_

Firma: \_\_\_\_\_

## ALLEGATO 4

### PROCEDURA DI SEGNALAZIONE DI VIOLAZIONI DI PRINCIPI E PRESCRIZIONI DEL MODELLO DI ORGANIZZAZIONE GESTIONE E CONTROLLO E/O DEL CODICE ETICO DI IMPRESA POLESE S.r.l.

#### **(“WHISTLE BLOWING”)**

L'art. 6, comma 2-bis, del D. Lgs. 231 del 2001 dispone che i modelli di cui alla lettera a) del comma 1 prevedano:

*“a) uno o più canali che consentano ai soggetti indicati nell'articolo 5, comma 1, lettere a) e b), di presentare, a tutela dell'integrità dell'ente, segnalazioni circostanziate di condotte illecite, rilevanti ai sensi del presente decreto e fondate su elementi di fatto precisi e concordanti, o di violazioni del modello di organizzazione e gestione dell'ente, di cui siano venuti a conoscenza in ragione delle funzioni svolte; tali canali garantiscono la riservatezza dell'identità del segnalante nelle attività di gestione della segnalazione;*

*b) almeno un canale alternativo di segnalazione idoneo a garantire, con modalità informatiche, la riservatezza dell'identità del segnalante;*

*c) il divieto di atti di ritorsione o discriminatori, diretti o indiretti, nei confronti del segnalante per motivi collegati, direttamente o indirettamente, alla segnalazione;*

*d) nel sistema disciplinare adottato ai sensi del comma 2, lettera e), sanzioni nei confronti di chi viola le misure di tutela del segnalante, nonché di chi effettua con dolo o colpa grave segnalazioni che si rivelano infondate.*

*2-ter. L'adozione di misure discriminatorie nei confronti dei soggetti che effettuano le segnalazioni di cui al comma 2-bis può essere denunciata all'Ispettorato nazionale del lavoro, per i provvedimenti di propria competenza, oltre che dal segnalante, anche dall'organizzazione sindacale indicata dal medesimo.*

*2-quater. Il licenziamento ritorsivo o discriminatorio del soggetto segnalante è nullo. Sono altresì nulli il mutamento di mansioni ai sensi dell'articolo 2103 del codice civile, nonché qualsiasi altra misura ritorsiva o discriminatoria adottata nei confronti del segnalante. È onere del datore di lavoro, in caso di controversie legate all'irrogazione di sanzioni disciplinari, o a demansionamenti, licenziamenti, trasferimenti, o sottoposizione del segnalante ad altra misura organizzativa avente effetti negativi, diretti o indiretti, sulle condizioni di lavoro, successivi alla presentazione della segnalazione, dimostrare che tali misure sono fondate su ragioni estranee alla segnalazione stessa.”*

#### **Finalità**

La presente procedura ha pertanto lo scopo di istituire chiari ed identificati canali informativi idonei a garantire la ricezione, l'analisi e il trattamento di segnalazioni, anche in forma anonima, relative alle violazioni dei principi e prescrizioni del Modello di Organizzazione Gestione e Controllo e/o del Codice Etico di IMPRESA POLESE S.r.l. e di definire le attività necessarie alla loro corretta gestione da parte dell'Organismo di Vigilanza.

#### **Ambito di applicazione**

La presente normativa si applica ai destinatari del Modello e/o del Codice Etico, ossia:

- soci;
- Organo amministrativo;
- componenti del Collegio Sindacale;
- componenti dell'Organismo di Vigilanza;
- dipendenti;
- coloro che, pur non rientrando nella categoria dei dipendenti, operino per IMPRESA POLESE S.r.l. e



- siano sotto il controllo e la direzione della società (stagisti, lavoratori a contratto ed a progetto);
- coloro che, pur esterni alla società, operino, direttamente o indirettamente, per IMPRESA POLESE S.r.l. o con IMPRESA POLESE S.r.l. (es. professionisti, consulenti, agenti, fornitori, partner commerciali, clienti, ecc.).

### **Oggetto della segnalazione**

Oggetto della segnalazione è la commissione o la tentata commissione di uno dei reati previsti dal Decreto Legislativo n. 231/2001 ovvero la violazione o l'elusione fraudolenta dei principi e delle prescrizioni del Modello di Organizzazione e Gestione e/o dei valori etici e delle regole comportamentali del Codice Etico di IMPRESA POLESE S.r.l..

### **Garanzia di anonimato e protezione**

I segnalanti in buona fede sono garantiti contro qualsiasi forma, diretta o indiretta, di ritorsione, discriminazione o penalizzazione per motivi collegati, direttamente o indirettamente, alla segnalazione e, in ogni caso, è assicurata la riservatezza dell'identità del segnalante, fatti salvi gli obblighi di legge e la tutela dei diritti di IMPRESA POLESE S.r.l. o delle persone accusate erroneamente o in mala fede.

IMPRESA POLESE S.r.l. sanzionerà qualsiasi forma di minaccia o ritorsione nei confronti dei soggetti segnalanti.

Il segnalante resta, in ogni caso, personalmente responsabile dell'eventuale contenuto diffamatorio delle proprie comunicazioni e IMPRESA POLESE S.r.l., mediante il proprio Organismo di Vigilanza, si riserva il diritto di non prendere in considerazione le segnalazioni prodotte in evidente "mala fede".

L'Organismo di Vigilanza ed i soggetti di cui lo stesso, eventualmente, si serva per ogni approfondimento istruttorio si obbligano a non rivelare all'esterno alcuna informazione che abbiano appreso nell'esercizio delle proprie funzioni.

### **Anonimato**

Sebbene l'Organismo di Vigilanza ritenga preferibili le segnalazioni trasmesse non in forma anonima, sono, tuttavia, ammesse anche segnalazione anonime.

In tal caso, l'Organismo di Vigilanza procede preliminarmente a valutarne la fondatezza e rilevanza rispetto ai propri compiti; sono prese in considerazione le segnalazioni anonime che contengano fatti rilevanti rispetto ai compiti dell'Organismo di Vigilanza e non fatti di contenuto generico, confuso e/o palesemente diffamatorio.

### **Modalità di segnalazione**

Le segnalazioni devono essere comunicate a mezzo posta ordinaria all'attenzione dell'Organismo di Vigilanza presso la sede legale IMPRESA POLESE S.r.l..

Nella descrizione di dettaglio del comportamento che origina la segnalazione, non devono essere fornite informazioni non strettamente attinenti all'oggetto della segnalazione.

Tutte le comunicazioni da parte del segnalante nei confronti dell'Organismo di Vigilanza possono essere effettuate, alternativamente e senza preferenza, a mezzo di posta elettronica al seguente indirizzo e-mail: [odv@impresapolese.it](mailto:odv@impresapolese.it).

### **Gestione delle segnalazioni da parte dell'Organismo di Vigilanza**

L'Organismo di Vigilanza valuta le segnalazioni ricevute e adotta gli eventuali provvedimenti conseguenti a sua ragionevole discrezione e responsabilità, ascoltando eventualmente l'autore della segnalazione e/o il

responsabile della presunta violazione e motiva per iscritto eventuali rifiuti di procedere ad una indagine interna.

L'Organismo di Vigilanza si avvale, a seconda della loro natura, delle strutture interne della società per lo svolgimento degli approfondimenti sui fatti oggetto di segnalazione.

All'esito dell'attività istruttoria l'Organismo di Vigilanza assume, motivandole, le decisioni conseguenti, archiviando, ove del caso, la segnalazione o richiedendo alla società di procedere alla valutazione ai fini disciplinari e sanzionatori di quanto accertato e/o agli opportuni interventi sul Modello.

Gli eventuali provvedimenti conseguenti saranno definiti e applicati dalla società in conformità a quanto previsto in ordine al sistema disciplinare e/o all'adozione di rimedi sanzionatori civilistici fino alla risoluzione del contratto.

Ove gli approfondimenti effettuati evidenzino situazioni di gravi violazioni del Modello e/o del Codice Etico ovvero l'Organismo di Vigilanza abbia maturato il fondato sospetto di commissione di un reato, l'Organismo di Vigilanza procede senza indugio alla comunicazione della segnalazione e delle proprie valutazioni tempestivamente all'organo amministrativo ed al Collegio Sindacale.

Almeno annualmente l'Organismo di Vigilanza presenta all'organo amministrativo e al Collegio Sindacale, una relazione scritta che evidenzi le segnalazioni ricevute nel periodo di riferimento e l'esito delle stesse. L'Organismo di Vigilanza provvede, inoltre, a garantire idonea informativa ai soggetti che hanno trasmesso la segnalazione sull'esito dell'istruttoria.

#### **Archiviazione della documentazione**

L'Organismo di Vigilanza è tenuto a documentare, mediante la conservazione di documenti informatici e/o cartacei, le segnalazioni ricevute, al fine di garantire la completa tracciabilità degli interventi intrapresi per l'adempimento delle sue funzioni istituzionali.

In caso di segnalazioni prodotte in evidente malafede in coerenza con quanto enunciato, l'Organismo di Vigilanza si riserva di archiviare le stesse cancellando i nomi e gli elementi che possano consentire l'identificazione dei soggetti segnalati.

Le segnalazioni pervenute all'Organismo di Vigilanza vengono raccolte e conservate in un apposito archivio al quale è consentito l'accesso solo da parte dei membri dell'Organismo di Vigilanza ovvero ai soggetti espressamente da loro autorizzati.

Il trattamento dei dati delle persone coinvolte e/o citate nelle segnalazioni è tutelato ai sensi della legge vigente e delle procedure di privacy aziendali.

#### **Pubblicazione della presente procedura**

Per assicurare la diffusione e la massima conoscenza di questa Procedura, essa verrà resa disponibile e comunicata a tutti i dipendenti di IMPRESA POLESE S.r.l..